

Allegato A) alla Deliberazione n. 03 del 31.01.2018

# Piano triennale per la prevenzione della corruzione e per la trasparenza

**Triennio (2018-2020)**

Approvato con Deliberazione di Giunta n. 03 del 31.01.2018

## **INDICE E STRUTTURA DEL PIANO**

### PREMESSA

### **SEZIONI**

1. INTRODUZIONE: ORGANIZZAZIONE E FUNZIONI DELL'AMMINISTRAZIONE
2. IL PROCESSO DI ELABORAZIONE E ADOZIONE DEL P.T.P.C.
  - 2.1 Rapporto sull'annualità 2016. Obiettivi strategici e collegamenti con Piano della performance 2017-2019
  - 2.2 Uffici coinvolti per l'individuazione dei contenuti del Piano
  - 2.3 Il coinvolgimento degli stakeholders
  - 2.4 Modalità di adozione del Piano
3. AREE DI RISCHIO
  - 3.1 La metodologia utilizzata per l'individuazione delle aree di rischio
  - 3.2 Le aree di rischio obbligatorie per tutte le Amministrazioni
  - 3.3 Le aree di rischio specifiche per la Camera di commercio
  - 3.4 Le misure di prevenzione del rischio obbligatorie e ulteriori
  - 3.5 Le schede di rischio: analisi dei processi e sotto-processi con indicazione dei rischi, obiettivi, misure, responsabilità, tempi
4. TEMPI E MODALITÀ DI CONTROLLO DELL'EFFICACIA DEL P.T.P.C.
5. TRASPARENZA: MISURE ORGANIZZATIVE PER L'ATTUAZIONE EFFETTIVA DEGLI OBBLIGHI
6. LA FORMAZIONE IN TEMA DI ANTICORRUZIONE E TRASPARENZA
7. CODICE DI COMPORTAMENTO E DIFFUSIONE DI BUONE PRATICHE
8. ALTRE INIZIATIVE SVOLTE
9. PROGRAMMAZIONE TEMPORALE ATTIVITÀ DA SVOLGERE

### ALLEGATI

## Premessa

La Legge 190/2012 ha introdotto nell'ordinamento italiano una serie di strumenti con la finalità di prevenire e contrastare la corruzione e, più in generale, l'illegalità negli Enti pubblici.

L'art. 1 della Legge ha introdotto nell'ordinamento la nuova nozione di "rischio", intesa come possibilità che in precisi ambiti organizzativo/gestionali possano verificarsi comportamenti corruttivi. Si tratta di una nozione non solo più ampia dello specifico reato di corruzione e del complesso dei reati contro la pubblica amministrazione, ma coincidente con la "maladministration", intesa come assunzione di decisioni (di assetto di interessi a conclusione di procedimenti, di determinazioni di fasi interne a singoli procedimenti, di gestione di risorse pubbliche) devianti dalla cura dell'interesse generale a causa del condizionamento improprio da parte di interessi particolari.

Il sistema di prevenzione della corruzione creato dalla citata legge 190/2012 si articola, a livello nazionale, con l'adozione del Piano nazionale Anticorruzione "PNA" e, a livello di ciascuna amministrazione, con l'adozione del Piano Triennale di Prevenzione della corruzione. Il primo Piano nazionale è stato approvato dall'ANAC con Delibera n. 72/2013 dell'11 settembre 2013 ed aggiornato con determinazione ANAC n. 12 del 28.10.2015. Con Delibera n. 831 del 03 agosto 2016 l'Autorità nazionale, cui sono oggi conferite tutte le funzioni centrali in materia di prevenzione della corruzione, ha emanato il Piano nazionale anticorruzione 2016. Ha altresì emanato con Delibera n. 1310 del 28.12.2016 le "Prime linee guida recanti indicazioni sull'attuazione degli obblighi di pubblicità, trasparenza e diffusione di informazioni contenute nel D.lgs 33/2013 come modificato dal D.lgs 97/2016. Quest'ultima norma ha avuto un forte impatto sugli obblighi di pubblicazione sui siti da parte delle Pubbliche amministrazioni. Il sistema di prevenzione della corruzione si articola a livello di ciascuna amministrazione, come sopra detto, con l'adozione del Piano Triennale di Prevenzione della corruzione (PTPC) in relazione al quale la Camera di Commercio di Piacenza si impegna a dare attuazione alle norme soprarichiamate.

L'Ente ha adottato per la prima volta il Piano nel 2013 con Determinazione presidenziale d'urgenza n. 4 del 4.4.2013 ratificata dalla Giunta; ha proceduto al relativo aggiornamento con Determinazione presidenziale d'urgenza n. 4 del 31.01.2014 ratificata dalla Giunta e con Deliberazione n. 06 del 02.02.2015. Gli ultimi aggiornamenti sono stati adottati con deliberazioni della Giunta camerale n. 03 del 29.01.2016 e n. 13 del 30/1/2017.

Pare importante sottolineare che il PTPC 2018-2020 viene redatto in un momento di forte cambiamento per il sistema camerale. In particolare il D.lgs n.219/2016 ha pesantemente modificato il ruolo e le funzioni delle Camere di Commercio; ha inoltre ridefinito le circoscrizioni territoriali con conseguente riduzione, mediante accorpamento, degli enti camerale con

meno di 75.000 imprese iscritte. Nel Registro imprese della Camera di Piacenza non risultano iscritte 75.000 imprese e, pertanto, con decreto MISE in data 8 agosto 2017 è stato previsto l'accorpamento della stessa con le Camere di commercio di Parma e Reggio Emilia. In tale situazione il presente Piano potrebbe essere soggetto a revisione nei prossimi mesi.

Il presente aggiornamento del PTPC contiene, in ogni caso, tutte le previsioni obbligatorie e, per quanto attiene la prevenzione della corruzione e l'attuazione delle norme per la trasparenza, tiene conto dei risultati in precedenza ottenuti presso l'Ente e delle successive norme intervenute in un'ottica di miglioramento continuo degli strumenti utilizzati.

Con il presente Piano l'Ente, anche tenendo conto delle disposizioni di cui al D.lgs n.97/2016, si pone come fine:

- a) individuare le attività nell'ambito delle quali è più elevato il rischio di corruzione e, per tali attività, esaminare i meccanismi di formazione e controllo delle decisioni indicando le misure di cui viene pianificata e verificata l'attuazione;
- b) programmare la diffusione di una serie di dati, notizie ed informazioni concernenti il proprio Ente ed i suoi agenti al fine di consentire forme diffuse di controllo sociale del proprio operato, a tutela della legalità, della cultura dell'integrità ed etica pubblica;

A tale scopo la Camera di Commercio di Piacenza con la definizione e l'attuazione del Piano aggiornato per il triennio 2018/2020 intende raggiungere i seguenti obiettivi strategici previsti dal Piano nazionale:

- ridurre l'opportunità che si manifestino i casi di corruzione
- aumentare la capacità di scoprire i casi di corruzione
- creare un contesto sfavorevole alla corruzione.

## **1. INTRODUZIONE: ORGANIZZAZIONE E FUNZIONI DELL'AMMINISTRAZIONE**

La Camera di Commercio di Piacenza è un Ente pubblico dotato di autonomia funzionale che svolge, nell'ambito della circoscrizione territoriale di competenza, funzioni di interesse generale per il sistema delle imprese, curandone lo sviluppo nell'ambito delle economie locali ai sensi della Legge 29 dicembre 1993, n. 580, come modificata dal D.Lgs. 15 febbraio 2010 n. 23 e dal D.Lgs. 25 novembre 2016 n. 219.

L'Ente opera oltre che sulla base delle Leggi vigenti anche sulla base del proprio [Statuto](#) e dei [Regolamenti](#) (LINK).

La sua sede è a Piacenza, in Piazza dei Cavalli n. 35. Il Consiglio camerale in data 30 gennaio 2017 ha incaricato il Presidente di notificare ad Unioncamere nazionale, ente incaricato della predisposizione del progetto di riordino del sistema camerale ai sensi del sopra richiamato D.lgs 219/2016, la volontà di far parte di un'aggregazione

comprendente i territori di Parma, Piacenza e Reggio Emilia. Successivamente con decreto MISE in data 8 agosto 2017 è stato previsto l'accorpamento tra le tre Camere di Piacenza, Parma e Reggio Emilia.

### **L'assetto istituzionale e organizzativo**

Gli organi della Camera di Commercio, definiti dalla Legge n. 580/1993, così come modificata dal D.lgs 219/2016 che ne prevede la gratuità, sono:

- il Consiglio;
- il Presidente;
- la Giunta;
- il Collegio dei Revisori dei conti.

### **Il Consiglio – Organo di indirizzo politico**

- Predisporre e approva lo statuto e le relative modifiche
- Elegge il Presidente e la Giunta
- Determina gli indirizzi generali e approva il programma pluriennale
- Approva la relazione previsionale e programmatica, il preventivo economico e il bilancio di esercizio

[\(LINK al Consiglio in carica\)](#)

### **Il Presidente**

Il Presidente, eletto dal Consiglio camerale, dura in carica cinque anni e può essere rieletto per due sole volte. Promuove ed indirizza l'attività della Camera di Commercio, detenendone la rappresentanza legale, politica ed istituzionale.

### **La Giunta – Organo esecutivo collegiale**

- Predisporre la relazione previsionale e programmatica, il preventivo economico, il suo aggiornamento e il bilancio di esercizio e quello pluriennale
- Adotta i provvedimenti per realizzare i programmi di attività e ne verifica il raggiungimento
- Delibera la partecipazione a società e consorzi e la costituzione di Aziende speciali
- Avvia il ciclo di gestione della performance ed approva il Piano triennale della performance e approva il Piano per la prevenzione della corruzione e per la trasparenza.

[\(LINK alla Giunta in carica\)](#)



## **Il Collegio dei Revisori dei Conti**

- Esercita la vigilanza sulla regolarità contabile e finanziaria
- Attesta la corrispondenza del bilancio d'esercizio alle risultanze delle scritture contabili
- Redige la relazione allegata al progetto di bilancio d'esercizio predisposto dalla Giunta

[\(LINK al Collegio dei Revisori dei conti in carica\)](#)

## **L'Organismo Indipendente di Valutazione**

L'Organismo Indipendente di Valutazione è chiamato a svolgere le funzioni di cui all'art. 14 del D.Lgs. 150/2009. [\(LINK\)](#).

## **La struttura amministrativa**

La struttura amministrativa della Camera di Commercio è guidata dal Segretario Generale, coadiuvato da un solo Dirigente, con funzioni di vicario. Essa è organizzata secondo il seguente Organigramma aggiornato con determinazione del Segretario Generale n. 17 del 27.2.2017.

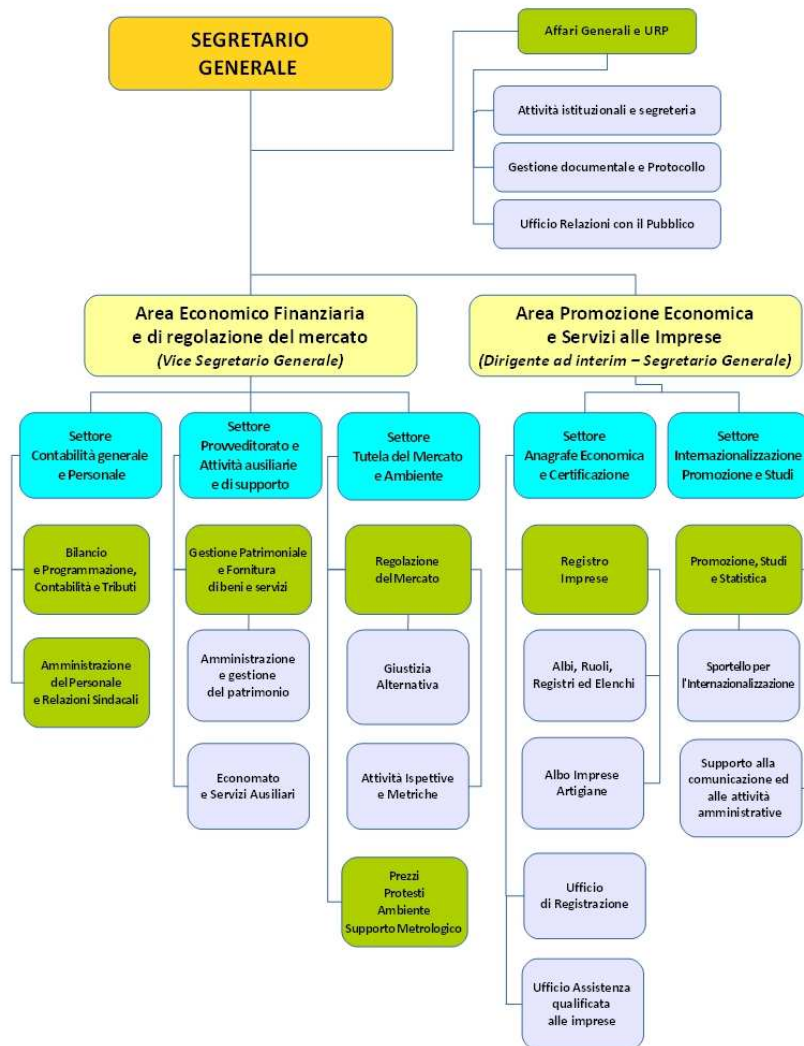

A ciascuna struttura sono formalmente assegnate personale e [funzioni specifiche](#). (LINK)

### Servizi, procedimenti, processi.

I servizi erogati dalla Camera di Commercio di Piacenza sono sintetizzati nello schema seguente.

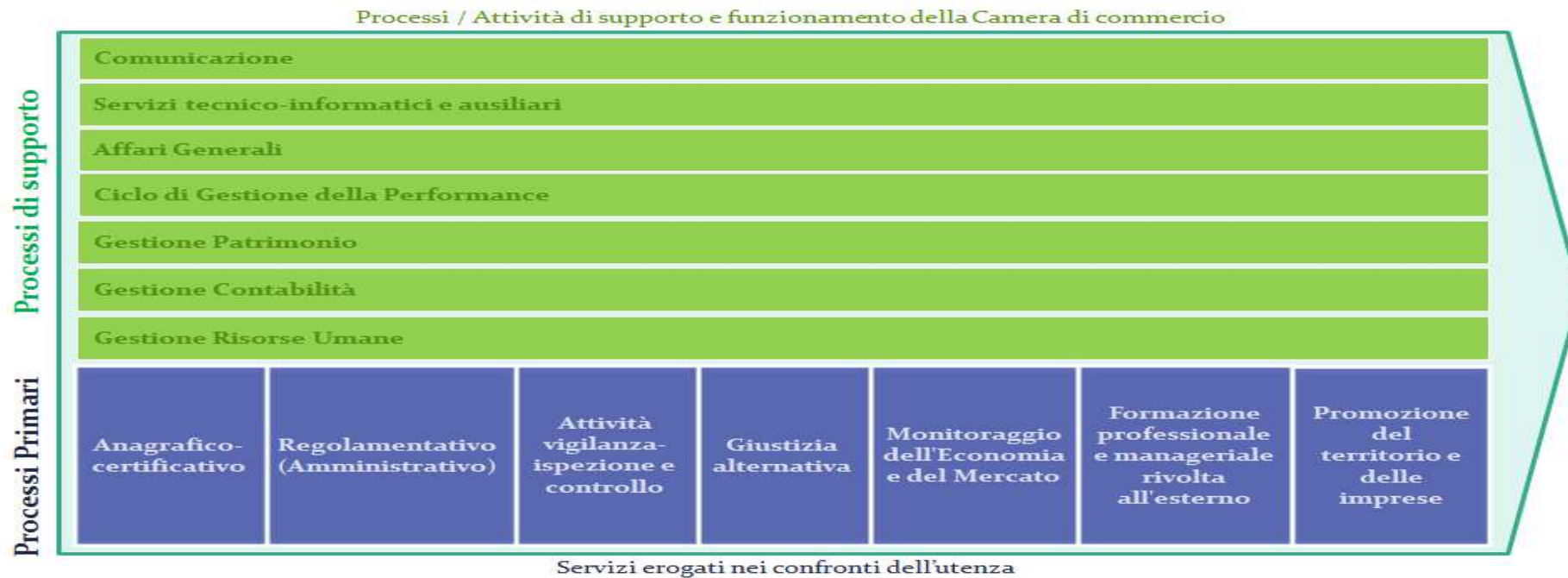



E' allegata al presente Piano la Mappatura dei processi camerali esistenti (Allegato 1). L'elenco dei procedimenti amministrativi di competenza dell'Ente e dei relativi Responsabili è pubblicato e aggiornato sul [sito camerale \(LINK\)](#).

## **2. IL PROCESSO DI ELABORAZIONE E ADOZIONE DEL P.T.P.C.**

Il Piano triennale e i suoi aggiornamenti sono proposti dal Responsabile per la prevenzione e della trasparenza .In ottemperanza a quanto previsto dalla legge n.190/2012, la Camera di Commercio di Piacenza ha provveduto,con delibera di Giunta n.44 del 15/2/ 2013, alla nomina del Responsabile per la prevenzione della corruzione nella persona del Segretario Generale al quale è stato assegnato dagli organi camerali anche l'incarico di Responsabile della Trasparenza e "Gestore delle segnalazioni in materia di anticiclaggio" di cui al Decreto Min.Interno 25.09.2015 .

Per l'elaborazione e l'attuazione delle misure contenute nel Piano Triennale di Prevenzione della corruzione l'Ente non ha previsto la costituzione di una apposita struttura tecnica interna;il processo di elaborazione ed attuazione del PTPC necessita,infatti, del coinvolgimento di una pluralità di soggetti sintetizzati nel prospetto di cui al successivo punto 2.2.: la Giunta, il Responsabile per la prevenzione della corruzione (RPCT),il Dirigente di Area con il coinvolgimento di tutti i Responsabili delle strutture. La struttura tecnica permanente di cui all'art.14 del D.lgs 150/2009 segue la pianificazione degli obiettivi finalizzati alla prevenzione della corruzione e alla trasparenza ,dei relativi indicatori e target.

### **2.1 Rapporto sull'annualità 2017. Obiettivi strategici e collegamenti con Piano della performance 2017-2019**

Il Rapporto sull'annualità 2017 (ALL. 5) è stato redatto dal Responsabile sul modello indicato dall'ANAC, pubblicato sul sito camerale e inviato all'OIV come prescritto dall'art. 41 del D.lgs 97/2016. Da esso risulta che non si sono verificati aspetti critici nell'attuazione sebbene si ritenga che debba essere tenuto monitorato e arricchito continuamente il processo di analisi dei rischi potendosi "annidare ovunque" fenomeni di illegalità. La Relazione evidenzia anche che L'Ente ha in corso una fase istituzionale di riordino nella quale a fronte dello stesso numero di funzioni si ha una riduzione del personale chiamato a svolgerle. Ciò si ritiene penalizzi il lavoro di analisi e la realizzazione di percorsi formativi articolati.

Come già evidenziato in premessa, l'Ente nel 2013 ha adottato il primo Piano Triennale di prevenzione della corruzione che si configura come una preliminare attività di riflessione e valutazione dei rischi di corruzione derivanti dall'esercizio della propria attività istituzionale.

Il Piano 2014-2016 è stato redatto secondo le indicazioni del Piano Nazionale anticorruzione e del Format redatto da Unioncamere Nazionale; con tale piano è stata effettuata un'azione di catalogazione del livello di rischio di eventi corruttivi per quelle aree che la normativa definiva potenzialmente ad elevato rischio.

.

A partire dal 2014, per le aree a più alta sensibilità di rischio sono stati effettuati interventi di contenimento scegliendo quelli più idonei alla mitigazione del rischio stesso.

A decorrere dal triennio 2014-2016 sono stati pianificati, in particolare :

- interventi di mitigazione sulle aree individuate;
- interventi di monitoraggio (internal audit) su tutte le aree per validare le misurazioni del rischio effettuate e verificare la validità delle azioni di mitigazione poste in essere.
- aggiornamento del Piano per la trasmissione annuale successiva

Tali interventi rispondono agli obiettivi strategici previsti nel Piano nazionale di ridurre l'opportunità che si manifestino casi di corruzione/aumentare la capacità di scoprire casi di corruzione/creare un contesto sfavorevole alla corruzione; obiettivi tradotti poi in indicatori e target assegnati al Segretario Generale in qualità di Responsabile per la prevenzione della corruzione e della trasparenza, alla Dirigenza e al personale secondo gli ambiti di competenza. La pianificazione degli obiettivi sulla tematica anticorruptiva è prevista nel Piano della Performance e anticipata nella Relazione previsionale e programmatica per il 2018 nonché nel Piano degli Indicatori e Risultati Attesi di Bilancio (PIRA) 2018-2020, con ciò assicurando il coordinamento tra gli obiettivi previsti nel PTPCT e gli altri documenti di natura programmatica e strategico gestionale dell'Amministrazione. Il Piano triennale deve, infatti, essere coordinato rispetto al contenuto di tutti gli altri strumenti di programmazione presenti nell'amministrazione ed in particolare con obiettivi strategici e operativi inseriti nel Piano della Performance.

Nel Piano della Performance 2018/2020 è previsto l'obiettivo strategico sottoriportato :

Obiettivo strategico	OS 4.2 - Ampliamento dei livelli di trasparenza e delle misure anticorruptive poste in essere						
Descrizione	La Camera di Commercio intende rafforzare, attraverso la leva della trasparenza, percorsi di prevenzione dell'illegalità						
Indicatore	Algoritmo	Target 2018	Target 2019	Target 2020	Tipologia	Unità di misura	Fonte
4.2 1 - Rispetto degli standard di qualità contenuti nella carta dei servizi	% (n. servizi contenuti nella carta dei servizi oggetto di monitoraggio per i quali è rispettato lo standard di qualità / n. totale servizi oggetti di monitoraggio contenuti nella carta dei servizi)	>= 90,00 %	>= 90,00 %	>= 90,00 %	qualità	%	Carta dei Servizi e Report monitoraggi periodici
4.2 2 - Adeguamento dei livelli di trasparenza quale misura anticorruptiva	% (n. dati pubblicati / n. totale dati da pubblicare)	100,00%	100,00%	100,00%	qualità	%	Sito camerale, sezione Amministrazione Trasparente; Report monitoraggi periodici

4.2.3 - Attuazione delle misure contenute nel Piano Anticorruzione	% (n. misure attuate/n. misure contenute nel Piano)	100,00%	100,00%	100,00%	qualità	%	PTPC e Report monitoraggi periodici
---	---	---------	---------	---------	---------	---	-------------------------------------

Gli stessi sono stati trasposti nei seguenti obiettivi operativi:

OS 4.2 - Ampliamento dei livelli di trasparenza e delle misure anticorruptive poste in essere			
<b>PROSPETTIVA UTENTI</b>			
<b>Obiettivo operativo</b>	Ob.op 4.2 1SG - Svolgimento attività e misure di competenza del Responsabile della prevenzione della corruzione e della trasparenza programmate nel Piano 2018/2020		
<b>Descrizione</b>	L'obiettivo mira a dare attuazione ai contenuti del Piano per la prevenzione della corruzione e della trasparenza come aggiornato al Piano nazionale anticorruzione 2016 e alla Delibera ANAC n. 1310 del 28.12.2016 in tema di obblighi di trasparenza		
<b>Indicatore</b>	<b>Algoritmo</b>		<b>Target 2018</b>
%(N. attività realizzate nel 2018/n. attività programmate nel PTPC 2018) Soggetti coinvolti: Segretario Generale Fonte del dato : report Referente interno Anticorruzione e Trasparenza	N. attività realizzate nel 2018 / n. attività programmate nel PTPC 2018		100,00 %
<b>Obiettivo operativo</b>	Ob. op. 4.2 1 DIR - Monitoraggio dell'attuazione delle misure anticorruptive e di trasparenza contenute nel P.T.P.C. per i servizi dell'Area di competenza		
<b>Descrizione</b>	Monitoraggio costante del rispetto delle misure finalizzate ad attenuare/eliminare il rischio di corruzione nell'Area di competenza		
<b>Indicatore</b>	<b>Algoritmo</b>		<b>Target 2018</b>
%(n. misure attuate/n. misure programmate) Soggetti coinvolti: Dirigente Area 2 Fonte del dato: report strutture e PTPC	n. misure attuate / n. misure programmate		100,00 %

<b>Obiettivo operativo</b>	Ob. op. 4.2 2 DIR - Rispetto misure organizzative “controlli a campione sulle attività di personale che non può ruotare” (det. Dirigente n. 5/2015) come da scheda predisposta		
<b>Descrizione</b>	L'obiettivo mira a ridurre/eliminare il rischio di corruzione attraverso l'attuazione di misure alternative alla rotazione		
<b>Indicatore</b>	<b>Algoritmo</b>	<b>Target 2018</b>	
% (n. sottoprocessi contenuti nella scheda che hanno rispettato le misure organizzative/n. sottoprocessi contenuti nella scheda) Soggetti coinvolti: Dirigente Area 2 Fonte del dato: schede strutture	n. sottoprocessi contenuti nella scheda che hanno rispettato le misure organizzative / n. sottoprocessi contenuti nella scheda	>= 90,00 %	

**Si rimanda alla sezione 5 sulla Trasparenza per gli obiettivi in materia.**

## 2.2 Uffici coinvolti per l'individuazione dei contenuti del Piano

Il processo di elaborazione del Piano e le relative responsabilità sono schematizzate come segue:

Indicazione degli uffici coinvolti per l'individuazione dei contenuti del Piano		
Fase	Attività	Soggetti responsabili
Elaborazione/aggiornamento del Piano triennale di prevenzione della corruzione	Promozione e coordinamento del processo di formazione del Piano	Organo di indirizzo politico – amministrativo Responsabile anticorruzione (Segretario Generale - Dr. Alessandro Saguatti) OIV
	Individuazione dei contenuti del Piano	Organo di indirizzo politico – amministrativo Dirigente Area economico finanziaria; U.O. AAGG e Urp Tutte le Strutture/uffici dell'amministrazione
	Redazione	Responsabile anticorruzione

Adozione del Piano Triennale di prevenzione della corruzione		Organo di indirizzo politico – amministrativo
Attuazione del Piano triennale di prevenzione della corruzione	Attuazione delle iniziative del Piano ed elaborazione, aggiornamento e pubblicazione dei dati	Strutture/uffici indicati nel Piano Triennale
	Controllo dell'attuazione del Piano e delle iniziative ivi previste	Responsabile della prevenzione anticorruzione
Monitoraggio e audit del Piano Triennale di prevenzione della corruzione	Attività di monitoraggio periodico da parte di soggetti interni delle p.a. sulla pubblicazione dei dati e sulle iniziative in materia di lotta alla corruzione.	Dirigenti Responsabili Strutture/uffici indicati nel Piano Triennale
	Audit sul sistema della trasparenza ed integrità. Attestazione dell'assolvimento degli obblighi in materia di mitigazione del rischio di corruzione.	Responsabile anticorruzione OIV

### 2.3 Il coinvolgimento degli stakeholder

Il coinvolgimento degli stakeholder dell'Ente camerale nell'elaborazione del Piano è assicurato dalla rappresentanza dei medesimi nel Consiglio e nella Giunta Camerale . Il Consiglio è infatti composto dai rappresentanti sul territorio di tutte le categorie economiche oltre che delle Organizzazioni sindacali e dei Consumatori ( dal nuovo rinnovo integrato con un rappresentante dei professionisti). E' il Consiglio Camerale che ,facendosi portavoce degli interessi e delle necessità della collettività economica locale,approva gli obiettivi strategici(che la Giunta esplica in obiettivi ed azioni ) formalizzati all'interno degli strumenti di programmazione ( Piano della Performance, PTPC).

La partecipazione degli stakeholder nella elaborazione delle misure di prevenzione della corruzione è stata, inoltre, attuata mediante avviso pubblico finalizzato a reperire suggerimenti, indicazioni e correzioni per l'aggiornamento del Piano Triennale di Prevenzione della corruzione 2018-2020. Tale avviso è stato pubblicato sul sito camerale dal 10 al 22 gennaio 2018.

Si prevede inoltre di effettuare comunicati mirati così come indicato nel Piano nazionale Anticorruzione 2016 .

Nella seguente mappa sono schematizzati gli stakeholder di riferimento dell'Ente.

**MAPPA DEGLI STAKEHOLDERS  
CAMERA DI COMMERCIO I.A.A.  
DI PIACENZA**

		Utenti			Processi Interni	Crescita e Apprendimento	Economico-Finanziario
		<i>Servizi Anagrafico-certificativi</i> 	<i>Regolazione mercato</i> 	<i>Promozione</i> 			
Sistema economico territoriale	Imprese	<input type="radio"/>	<input type="radio"/>	<input type="radio"/>	<input type="radio"/>		<input type="radio"/>
	Associazioni di categoria	<input type="radio"/>	<input type="radio"/>	<input type="radio"/>	<input type="radio"/>		
	Consumatori Cittadini	<input type="radio"/>	<input type="radio"/>	<input type="radio"/>	<input type="radio"/>		
	Sistema Creditizio	<input type="radio"/>	<input type="radio"/>	<input type="radio"/>			<input type="radio"/>
Stakeholder Interni	Risorse umane				<input type="radio"/>	<input type="radio"/>	
Il Sistema Istituzionale	Sistema camerale	<input type="radio"/>	<input type="radio"/>	<input type="radio"/>	<input type="radio"/>	<input type="radio"/>	<input type="radio"/>
	Altre PA	<input type="radio"/>	<input type="radio"/>	<input type="radio"/>	<input type="radio"/>		<input type="radio"/>
Il sistema Sociale	NO_profit	<input type="radio"/>		<input type="radio"/>	<input type="radio"/>		
	Ambiente	<input type="radio"/>	<input type="radio"/>	<input type="radio"/>			
	Sistema del sapere e della cultura			<input type="radio"/>			

## 2.4 Modalità di adozione del piano

Il Piano triennale di prevenzione della corruzione ed i suoi aggiornamenti annuali sono approvati entro il 31 gennaio di ogni anno.

## 3. AREE DI RISCHIO

### 3.1 La metodologia utilizzata per l'individuazione delle aree di rischio

La metodologia utilizzata per l'aggiornamento del Piano rappresenta un ulteriore passaggio graduale per la messa in campo di un sistema teso ad affinare l'analisi dei rischi e l'adozione di misure tese a mitigarli.

Come enunciato in precedenza, in sede di aggiornamento per l'anno 2014 è stata effettuata una nuova analisi dei rischi nelle aree individuate dal Piano nazionale, integrate per il sistema camerale dall'Unione nazionale delle CCIAA e validate dagli uffici dell'Ente. L'analisi è stata effettuata nuovamente per gli aggiornamenti degli anni successivi. All'analisi del rischio hanno provveduto i Dirigenti di Area avvalendosi dei Responsabili delle strutture interessate.

Sono stati effettuati i seguenti passaggi:

- 1) analisi della mappatura completa dei propri processi, istituzionali e di supporto, sviluppata in occasione della predisposizione del Piano della performance in attuazione del D.Lgs. 150/2009 e riportata in allegato. Nella mappatura sono evidenziate le attività attraverso le quali si espletano le funzioni dell'Ente. Tale mappatura costituisce la base per l'analisi del rischio di corruzione. A partire da essa è, infatti, possibile identificare le attività da monitorare attraverso azioni di *risk management* ed individuare le attribuzioni specifiche di ciascun ufficio in materia. Su indicazione dell'Unione italiana delle CCIAA è stata utilizzata la mappatura nazionale al fine di mantenere una omogeneità terminologica di sistema e utilizzare in loco lo sforzo comune di approfondimento effettuato a livello nazionale;
- 2) individuazione dei processi a più elevato rischio e dei processi da escludere in quanto non ritenuti significativamente passibili di fatti corruttivi (attività di ponderazione). L'analisi è svolta a livello di sottoprocesso. L'attività è svolta con la consapevolezza che l'innovatività delle attività sottoposte ad analisi dei rischi imporranno nel tempo la progressiva



attuazione di forme di controllo interno orientate al risk management; ciò al fine di ottenere i risultati previsti dalla norma attraverso l'individuazione di un sistema di indicatori atti a monitorare le misure;

- 3) individuazione di quelle che il P.N.A. classifica quali aree obbligatorie, sia per ricondurre i fenomeni agli stessi macro-aggregati, sia per cogliere le necessarie convergenze in termini di priorità delle azioni da porre in essere. Nel 2014 è stata individuata un'ulteriore area di rischio non presente nel P.N.A., contrassegnata con la lettera E), fortemente caratterizzante l'attività della Camera. Nel 2015 è stata aggiunta l'Area F) dedicata ai sistemi alternativi di risoluzione delle controversie; inoltre sono state approfondite e dettagliate le fasi dei processi dell'Area di rischio D) "Provvedimenti ampliativi della sfera giuridica dei destinatari con effetto economico diretto ed immediato per il destinatario".

Nel 2016 sono state modificate le terminologie di alcune aree di rischio riferite agli stessi processi e sottoprocessi di cui è stato analizzato e ponderato il rischio nel 2015.

### **3.2 Le aree di rischio obbligatorie per tutte le amministrazioni**

Le aree di rischio obbligatorie individuate dalle norme sono:

A) Acquisizione e progressione del personale

B) Contratti pubblici ( procedure di approvvigionamento)

C) Provvedimenti ampliativi della sfera giuridica dei destinatari privi di effetto economico diretto ed immediato per il destinatario

D) Provvedimenti ampliativi della sfera giuridica dei destinatari con effetto economico diretto ed immediato per il destinatario

### 3.3 Le aree di rischio specifiche per la Camera di Commercio

A partire dalle aree obbligatorie, e tenuto conto dell'allegato 2 del PNA, è stata elaborata per la Camera di commercio la seguente tabella che riporta le aree di rischio distinte per processi e sotto-processi specifici dell'Ente.

Come già sopra evidenziato, è stata individuata una ulteriore area di rischio non presente nel P.N.A., quella dei controlli (contrassegnata con la lettera E), fortemente caratterizzante l'attività delle Camere, cui si è aggiunta l'area F) dedicata ai sistemi alternativi di risoluzione delle controversie che pure rappresenta una peculiarità delle Camere di commercio.

Le aree di rischio prioritarie nella Camera di commercio	
Processi	Sotto-processi
<b>A) Area: acquisizione e progressione del personale</b> [B.1.1. Acquisizione e gestione risorse umane]	A.01 Reclutamento di personale a tempo indeterminato, determinato e progressioni di carriera verticali A.02 Progressioni economiche di carriera A.03 Conferimento di incarichi di collaborazione A.05 Attivazione di distacchi/comandi di personale A.06 Attivazione di procedure di mobilità in entrata
<b>B) Area: contratti pubblici (procedure di approvvigionamento)</b> [B.2.1 Fornitura di beni e servizi]	B.01 Programmazione del fabbisogno B.02 Progettazione della strategia di acquisto B.03 Selezione del contraente B.04 Verifica dell'aggiudicazione e stipula del contratto B.05 Esecuzione del contratto B.06 Rendicontazione del contratto
<b>C) Area: provvedimenti ampliativi della sfera giuridica dei destinatari privi di effetto economico diretto ed immediato per il destinatario;</b>	

<b>C.1. Processi anagrafico-certificativi</b>	
C.1.1 – Tenuta Registro Imprese (RI), Repertorio Economico Amministrativo (REA), Albo Artigiani (AA)	C.1.1.1 Iscrizione/modifica/cancellazione (su istanza di parte) al RI/REA/AA C.1.1.2 Iscrizioni d’ufficio al RI/REA/AA C.1.1.3 Cancellazioni d’ufficio al RI/REA/AA C.1.1.4 Accertamento violazioni amministrative (RI, REA, AA) C.1.1.5 Deposito bilanci ed elenco soci C.1.1.6 Attività di sportello (front office) C.1.1.8 Esame di idoneità abilitanti per l’iscrizione in alcuni ruoli
C.1.4 Servizi digitali (Sottoprocessi non più contenuti nel Format nazionale mantenuti a livello locale)	C.1.4.1 Rilascio/rinnovo dei dispositivi di firma digitale C.1.4.2 Rilascio/rinnovo delle carte tachigrafiche
C.1.5 Certificazioni per l’estero (Sottoprocessi non più contenuti nel Format nazionale mantenuti a livello locale)	C.1.5.1 Certificazioni per l'estero
<b>C.2. Regolazione e tutela del mercato</b>	
C.2.1 Protesti	C.2.1.1 Gestione istanze di cancellazione protesti C.2.1.2 Pubblicazioni elenchi protesti
C.2.2 Brevetti e marchi	C.2.2.1 Gestione domande brevetti e marchi C.2.2.2 Rilascio attestati (tolto a decorrere dal PTCP 2017/2019)
C.2.5 Attività in materia di metrologia legale	C.2.5.1 Attività in materia di metrologia legale
<b>D) Area: provvedimenti ampliativi della sfera giuridica dei destinatari con effetto economico diretto ed immediato per il destinatario</b>	
D.1.3 Promozione territorio e imprese	D.01 Erogazione di incentivi, sovvenzioni e contributi finanziari a privati D.02 Concessione di contributi per effetto di specifici protocolli d'intesa o convenzioni sottoscritti con enti pubblici o con organismi, enti e società a prevalente capitale pubblico
<b>E) Area: Sorveglianza e controlli</b>	
C.2.5 Attività in materia di metrologia legale	C.2.5.2 Attività di sorveglianza e vigilanza in materia di metrologia legale

C.2.7 Regolamentazione del mercato	C.2.7.1 Sicurezza e conformità prodotti C.2.7.5 Manifestazioni a premio <i>( a livello nazionale sono stati analizzati anche i sottoprocessi: C 2.7.2 gestione controlli prodotti delle filiere del made in Italy e organismi di controllo e C.2.7.4 Verifica clausole inique e vessatorie: entrambe le attività non sono specificatamente svolte in loco)</i>
C.2.8 Sanzioni amministrative ex L. 689/81	C.2.8.1 Sanzioni amministrative ex L. 689/81 C.2.8.2 Gestione ruoli sanzioni amministrative
<b>F) Area: Risoluzione delle controversie</b>	
C.2.6. Forme alternative di giustizia	C.2.6.1 Gestione mediazioni e conciliazioni C.2.6.2 Gestione arbitrati

### 3.4 Le misure di prevenzione del rischio obbligatorie e ulteriori

Il P.N.A. individua sia le misure obbligatorie sia quelle ulteriori (come integrate a livello locale) che si riportano all'allegato 3 al presente Piano.

Per ciascun sottoprocesso sono state individuate le misure già utilizzate o da utilizzare per neutralizzare il rischio o ridurlo. Per procedere all'individuazione l'Ente ha avviato una ricognizione e sistematizzazione secondo la logica dell'anticorruzione di tutti quegli strumenti (regolamenti, procedure, adempimenti ecc.) di cui si è già dotato nel tempo o di cui intende dotarsi per contrastare il rischio di corruzione.

Con riferimento alla Rotazione il PNA considera la rotazione del personale quale misura organizzativa preventiva del fenomeno corruttivo finalizzata a limitare il consolidarsi di relazioni che possano alimentare dinamiche improprie nella gestione amministrativa conseguenti alla permanenza nel tempo di dipendenti nel medesimo ruolo o funzione. Deve essere considerata una misura integrativa complementare ad altre misure anticorruptive.

Il PNA prevede che, ove non sia possibile utilizzare la rotazione come misura anticorruptiva, le PPAA sono tenute ad **operare scelte organizzative**, aventi natura preventiva con effetti analoghi quali: l'adozione di modalità operative che favoriscano una maggiore condivisione delle attività tra gli operatori, il contrasto all'isolamento di determinate mansioni, il perseguimento della trasparenza interna delle attività, l'articolazione delle competenze, la promozione di meccanismi di

condivisione delle fasi procedurali che prevedano l'affiancamento al funzionario istruttore di altro personale, la modifica periodica dei compiti nell'ambito dello stesso ufficio.

I vincoli oggettivi alla rotazione possono essere attenuati e superati attraverso la programmazione di adeguate attività di affiancamento e formazione tra il personale, la trasparenza interna delle attività e la circolarità delle informazioni. Tenuto conto delle caratteristiche dimensionali dell'Ente, la Camera di commercio di Piacenza sta dando applicazione alle misure nei termini sopra descritti.

### **3.5 Le schede di rischio: analisi dei processi e sotto-processi con indicazione dei rischi, obiettivi, misure, responsabilità, tempi**

Per ciascun sottoprocesso è stato attribuito un punteggio nell'ambito degli indici di valutazione riportati nella tabella seguente:

<b>Indici di valutazione della probabilità</b>	<b>Indici di valutazione dell'impatto</b>
Discrezionalità	Impatto organizzativo
Rilevanza esterna	Impatto economico
Complessità del processo	Impatto reputazionale
Valore economico	Impatto organizzativo, economico e sull'immagine
Frazionabilità del processo	
Controlli	

E' stato utilizzato il facsimile di cui all'allegato 6.

Le schede di rischio compilate per ciascun processo ed allegate al presente Piano (All. 4) quale parte integrante, contengono quindi la valutazione del rischio, le misure introdotte o da introdurre, i Responsabili sia del processo sia della misura<sup>20</sup>

adottata o da adottare e la relativa tempistica. La valutazione ha confermato l'analisi effettuata nell'anno precedente dai 2 Dirigenti e dai Responsabili delle strutture. Sono state oggetto di modifica alcune schede relative al Settore Regolazione del mercato con riferimento a modifiche normative o a modifiche intervenute nell'ambito di alcuni sottoprocessi.

#### 4. TEMPI E MODALITÀ DI CONTROLLO DELL'EFFICACIA DEL P.C.P.T.

Il monitoraggio del Piano 2018/2020 avviene a cura dei seguenti **soggetti interni** :

Monitoraggio e audit del Piano Triennale di prevenzione della corruzione	Attività di monitoraggio periodico da parte di soggetti interni delle p.a. sulla pubblicazione dei dati e sulle iniziative in materia di lotta alla corruzione.	Dirigenti Responsabili Strutture/uffici indicati nel Piano Triennale
	Audit sul sistema della trasparenza ed integrità. Attestazione dell'assolvimento degli obblighi in materia di mitigazione del rischio di corruzione. <u>Audit quadrimestrale</u>	Responsabile anticorruzione  OIV

#### Ulteriori strumenti: il feed back dei soggetti esterni

La Camera ha già in essere una strategia integrata per l'ascolto degli stakeholder. In sintesi, la strategia punta a raccogliere spunti sui seguenti principali aspetti:

- ✓ Camera di Commercio: identità a livello generale
- ✓ Piano anticorruzione: obiettivi contenuti del Piano
- ✓ Comunicazione online dell'Ente.

Gli strumenti di ascolto sono attualmente i seguenti:

- contatto costante con i principali stakeholder assicurato dalla presenza negli Organi Camerali dei rappresentanti sul territorio di tutte le categorie economiche oltre che delle Organizzazioni sindacali e dei Consumatori (e dal nuovo rinnovo integrato con un rappresentante dei professionisti) ;
- attività di ascolto durante eventi/incontri/seminari organizzati dall'Ente anche tramite la somministrazione ed elaborazione di questionari: sono state inserite dal 2014 domande su trasparenza e integrità nei questionari utilizzati dai settori "Tutela del mercato e Ambiente e "Internazionalizzazione, promozione, studi) [LINK AI RISULTATI DEI QUESTIONARI SOMMINISTRATI](#) ;
- Giornata della Trasparenza e dell'Integrità.
- sistema di tutela delle segnalazioni di illeciti da parte di dipendenti/collaboratori o soggetti esterni (whistleblowing)
- indagini di customer satisfaction : sono state effettuate indagini nel 2010 e nel 2013 ([LINK AI RISULTATI](#)).
- precise modalità di gestione dei reclami [LINK](#) .  
segnalazioni in materia di lotta alla corruzione per le quali è previsto un esame tempestivo da parte del RPC con esito da rendere noto nei documenti di monitoraggio e aggiornamento del Piano.
- reclami e segnalazioni da rendere noti numericamente in sede di monitoraggio
- statistiche del sito
- recapiti ed indirizzi mail dei responsabili delle strutture dell'Ente sia nella sezione "Amministrazione Trasparente" del sito camerale sia nelle pagine dedicate alle diverse attività
- casella di posta elettronica dedicata alla Trasparenza e integrità.

L'utilizzo degli strumenti viene monitorato in sede di audit.

Sul piano quantitativo, il controllo è teso a verificare se le misure previste nel PTPC:

- siano state adottate;
- siano efficienti;
- perseguano i risultati attesi.

Per ciascuna misura è stato individuato un soggetto Responsabile della misura ed un soggetto Responsabile del sottoprocesso che può o meno coincidere con il Responsabile della misura.

Nell'attuale Piano sono individuati gli obiettivi, le misure e i tempi di attuazione.

## **5. LA TRASPARENZA: MISURE ORGANIZZATIVE PER L'ATTUAZIONE EFFETTIVA DEGLI OBBLIGHI**

**La presente sezione costituisce l'atto organizzativo fondamentale dei flussi informativi necessari per garantire all'interno dell'Ente l'individuazione/l'elaborazione, la trasmissione e la pubblicazione dei dati previsti dal D.lgs 33/2013 come modificato con D.lgs 97/2016.**

Occorre premettere che la trasparenza è principio fondamentale dell'agire dell'Ente previsto dall'art. 5 dello Statuto camerale. La trasparenza può aumentare il livello di fiducia nel sistema pubblico e rende conto dello svolgimento delle attività pubbliche ai cittadini.

Il Responsabile per la trasparenza dell'Ente, ai sensi dell'art. 43 del dlvo 33/2013, è il Dr. Alessandro Saguatti, Segretario Generale dell'Ente e Responsabile per la prevenzione della corruzione. I Dirigenti di area sono Responsabili della pubblicazione e si avvalgono per gli aspetti operativi relativi all'individuazione, all'elaborazione, trasmissione e pubblicazione dei dati delle strutture ad essi affidate secondo le rispettive competenze come da riparto delle funzioni dell'Ente precedentemente richiamate nella sezione introduttiva al presente documento.

L'Ente camerale rende accessibili e trasparenti le proprie procedure e i dati che possono costituire strumento di valutazione dell'azione amministrativa mediante la pubblicazione sul proprio sito internet, in un processo di miglioramento continuo, sia della forma delle comunicazioni con l'utenza sia della sostanza.

Nella tabella allegata (all. 2), redatta utilizzando quella pubblicata da ANAC., sono elencati i dati, le informazioni e i documenti che secondo il vigente quadro normativo devono formare oggetto di pubblicazione e che saranno inseriti nel sito istituzionale della Camera di Commercio di Piacenza.

Nella tabella sono previsti, come indicato al comma 1 dell'art 10 del D.lgs 33/2013 e nella determinazione ANAC 831/2016 :

- le figure responsabili della trasmissione dei documenti, delle informazioni e dei dati;
- le figure responsabili della pubblicazione dei documenti, delle informazioni e dei dati;
-



Il Dirigente responsabile della pubblicazione dei dati ai sensi del punto 4.1.4 della Delibera CIVIT 10/2010 è il Segretario Generale dell'Ente.

I dati sono pubblicati :

- con gli aggiornamenti richiesti dalle norme e completi \*;
- con indicazione della data di aggiornamento distinguendo quella di iniziale pubblicazione e quella del successivo aggiornamento;
- di semplice consultazione (ove possibile in tabelle);
- comprensibili, omogenei, di facile accessibilità;
- in formato di tipo aperto\*\* (secondo quanto riportato nel Repertorio dei Formati aperti utilizzabili dalle pubbliche amministrazioni istruito e aggiornato dall'Agenzia per l'Italia Digitale, come disposto dal Codice dell'Amministrazione Digitale)
- conformi ai documenti originali in possesso dell'amministrazione, con indicazione della provenienza;

\* il livello di completezza può dipendere da soggetti terzi all'Ente;

\*\* i documenti in alcuni casi sono pubblicati in formato non aperto al fine di evitare la pubblicazione integrale dei dati personali trasmessi all'Ente (in ottemperanza alle linee guida in materia fornite dal Garante per la protezione dei dati personali con provv. N. 243 del 15.05.2014).

### **Effettivo utilizzo dei dati da parte degli utenti della sezione "Amministrazione trasparente"**

Nel corso del 2018, al fine di migliorare ulteriormente il sistema di trasparenza dell'Ente camerale, si continuerà alla rilevazione quantitativa degli accessi alla sezione "Amministrazione Trasparente" e alla raccolta di eventuali segnalazioni, osservazioni e reclami pervenuti all'Ente.

### **Misure per assicurare l'efficacia dell'accesso civico.**

L'accesso civico rappresenta la modalità con la quale chiunque può far valere gli obblighi di pubblicazione facenti capo alle Amministrazioni.

E' pubblicata sul sito camerale la modulistica tramite la quale i cittadini interessati possono avvalersi dell'accesso civico nei confronti dell'Ente. Sono altresì pubblicate le modalità di accesso e i riferimenti telefonici e via mail per eventuali informazioni o chiarimenti.

L'ANAC con determina n. 1309 del 28/12/2016 suggerisce di adottare un regolamento interno che fornisca un quadro organico e coordinato dei profili applicativi relativi alle tre tipologie di accesso previste dalle norme. A tal fine si provvederà ad integrare il regolamento interno relativo all'accesso documentale con una sezione dedicata alla disciplina dell'accesso civico semplice e generalizzato.

Come già indicato nella precedente sezione 2 nel Piano della Performance 2018/2020 l'Ente si è dato il seguente obiettivo strategico:

Obiettivo strategico	OS 4.2 - Ampliamento dei livelli di trasparenza e delle misure anticorruptive poste in essere			
Descrizione	La Camera di Commercio intende rafforzare, attraverso la leva della trasparenza, percorsi di prevenzione dell'illegalità			
Indicatore	Algoritmo	Target 2018	Target 2019	Target 2020
4.2.1 - Rispetto degli standard di qualità contenuti nella carta dei servizi	% (n. servizi contenuti nella carta dei servizi oggetto di monitoraggio per i quali è rispettato lo standard di qualità / n. totale servizi oggetto di monitoraggio contenuti nella carta dei servizi)	>= 90,00 %	>= 90,00 %	>= 90,00 %
4.2.2 - Adeguamento dei livelli di trasparenza quale misura anticorruptiva	% (n. dati pubblicati / n. totale dati da pubblicare)	100,00 %	100,00 %	100,00 %

Sono stati inoltre pianificati i seguenti obiettivi operativi:

OS 4.2 - Ampliamento dei livelli di trasparenza e delle misure anticorruptive poste in essere		
<b>PROSPETTIVA UTENTI</b>		
<b>Obiettivo operativo</b>	<b>Ob.op 4.2 2SG - Ottenimento punteggio elevato nella piattaforma nazionale sull'attuazione della normativa sulla trasparenza come modificata con Dlvo 97/2016</b>	
<b>Descrizione</b>	L'obiettivo mira a confrontare la performance dell'Ente in termini di trasparenza con lo standard nazionale individuato nella piattaforma "Bussola della trasparenza" redatta dal Ministero per la pubblica amministrazione.	
<b>Indicatore</b>	<b>Algoritmo</b>	<b>Target 2018</b>
Punteggio ottenuto nella verifica degli indicatori previsti nella piattaforma che sia almeno pari a percentuale corrispondente a 90/100 (tenuto conto del numero delle modifiche normative intervenute) Soggetti coinvolti: Segretario Generale Fonte del dato: sito internet Bussola della trasparenza (se aggiornato in tempo utile alle rilevazioni)	Punteggio ottenuto nella verifica degli indicatori previsti nella piattaforma	=>90,00 %
<b>Obiettivo operativo</b>	<b>Ob.op 4.2. 1A1 - Rispetto degli standard di servizi e procedimenti contenuti nella Carta dei servizi</b>	
<b>Descrizione</b>	L'obiettivo mira a monitorare il rispetto dei tempi dei procedimenti e degli standard dei servizi individuati	
<b>Indicatore</b>	<b>Algoritmo</b>	<b>Target 2018</b>
%(n. standard e tempi rispettati/n. totale standard e tempi da rispettare). L'indicatore mira a misurare e incentivare il rispetto dei tempi dei procedimenti e dei servizi individuati con standard da monitorare Soggetti coinvolti: Settore Anagrafe e certificazione Fonte del dato: Report quadrimestrale Referente interno Anticorruzione e Trasparenza	n. standard e tempi rispettati / n. totale standard e tempi da rispettare	>= 90,00 %
<b>Obiettivo operativo</b>	<b>Ob.op 4.2. 2A1 - Rispetto degli standard di servizi e procedimenti contenuti nella Carta dei servizi</b>	
<b>Descrizione</b>	L'obiettivo mira a monitorare il rispetto dei tempi dei procedimenti e degli standard dei servizi individuati	
<b>Indicatore</b>	<b>Algoritmo</b>	<b>Target 2018</b>

<p>%(n. standard e tempi rispettati/n. totale standard e tempi da rispettare). L'indicatore mira a misurare e incentivare il rispetto dei tempi dei procedimenti e dei servizi individuati con standard da monitorare Soggetti coinvolti: U.O Promozione, studi e statistica Fonte del dato: Report quadrimestrale Referente interno Anticorruzione e Trasparenza</p>	<p>n. standard e tempi rispettati / n. totale standard e tempi da rispettare</p>	<p>&gt;= 90,00 %</p>
---	--	----------------------

**Obiettivo operativo** Ob.op 4.2 3A1 - Rispetto degli standard di servizi e procedimenti contenuti nella Carta dei servizi

<b>Descrizione</b>	L'obiettivo mira a monitorare il rispetto dei tempi dei procedimenti e degli standard dei servizi individuati	
--------------------	---	--

Indicatore	Algoritmo	Target 2018
<p>%(n. standard e tempi rispettati/n. totale standard e tempi da rispettare). L'indicatore mira a misurare e incentivare il rispetto dei tempi dei procedimenti e dei servizi individuati con standard da monitorare Soggetti coinvolti: U.O. Affari Generali Fonte del dato: Report quadrimestrale Referente interno Anticorruzione e Trasparenza</p>	<p>n. standard e tempi rispettati / n. totale standard e tempi da rispettare</p>	<p>&gt;= 90,00 %</p>

**Obiettivo operativo** Ob.op. 4.2 1A2 - Rispetto degli standard di servizi e procedimenti contenuti nella Carta dei servizi

<b>Descrizione</b>	L'obiettivo è teso a mantenere e a rendere trasparenti gli standard dei servizi	
--------------------	---	--

Indicatore	Algoritmo	Target 2018
<p>%(n. standard dell'Area rispettati/n. totale standard dell'Area da rispettare) Soggetti coinvolti: Settore Tutela del Mercato e Ambiente Fonte del dato: report quadrimestrale Referente interno Anticorruzione e Trasparenza</p>	<p>n. standard dell'Area rispettati / n. totale standard dell'Area da rispettare</p>	<p>&gt;= 90,00 %</p>

**Obiettivo operativo** Ob.op. 4.2 1T - Monitoraggio dei tempi di pagamento delle fatture passive.

<b>Descrizione</b>	L'obiettivo mira a mantenere gli standard di pagamento delle fatture passive a vantaggio delle imprese creditrici, tenuto conto delle fisiologiche criticità amministrative non dipendenti esclusivamente dall'Ente. L'obiettivo è collegato all'integrazione del Fondo risorse decentrate, art. 15, c. 2, CCNL 01.04.1999	
--------------------	--	--

Indicatore	Algoritmo	Target 2018
------------	-----------	-------------



<p>% (n. fatture passive pagate nei 30gg anno n/n. fatture passive da pagare anno n) Tolleranza = 5% con contestuale riproporzionamento importo integrazione Soggetti coinvolti: tutte le U.O Fonte del dato: ORACLE</p>	<p>% (n. fatture passive pagate nei 30gg anno n/n. fatture passive da pagare anno n)</p>	<p>&gt;= 94%</p>
--	--	------------------

**In particolare i sopraindicati obiettivi mirano a promuovere maggiori livelli di trasparenza così come previsto dall'art. 10, comma 3, del D.lgs 33/2013 come modificato con l'art. 10 del D.lgs 97/2016.**

Dal 2014 è stato implementato il sito in modo che gli utenti possano fornire valutazioni sulla qualità delle informazioni pubblicate; ciò al fine di coinvolgere i cittadini nell'attività dell'amministrazione e aiutare l'amministrazione stessa nel compito di garantire la qualità delle informazioni rilevanti per gli utenti, grazie al controllo diffuso da parte di questi ultimi.

Il consiglio camerale, come già indicato, rappresenta la sede nella quale i principali stakeholder partecipano alla programmazione e verifica dell'attività dell'Ente ed è altresì la sede idonea per individuare ulteriori profili di trasparenza che possano rappresentare un reale e concreto interesse per la collettività degli utenti. L'ente pubblica, a cadenza quindicinale, un box specifico sulle proprie attività sul quotidiano locale ed effettua comunicati stampa sulle proprie attività e progetti.

Fino al 2013, in occasione della Giornata dell'Economia, veniva presentato il rendiconto delle attività svolte dall'Ente e della performance conseguita nell'anno precedente. Dal 2014 l'Ente organizza la Giornata della trasparenza, quale evento specificamente dedicato con apertura della sede ai cittadini ed alle imprese e presentazione ei risultati ottenuti rispetto agli obiettivi.

Il **monitoraggio** sull'adempimento degli obblighi di trasparenza viene effettuato dai seguenti soggetti:

Monitoraggio e audit attuazione obblighi di pubblicazione	Attività di monitoraggio periodico da parte di soggetti interni delle p.a. sulla pubblicazione dei dati e sulle iniziative in materia di trasparenza	Dirigente di Area per quanto attiene le pubblicazioni di competenza dell'Area 2 e U.O Affari Generali e URP per l'Area 1 .  Segretario Generale anche in veste di Dirigente dell'Area 1 e di Responsabile per la prevenzione della corruzione e della trasparenza
	Audit sul sistema della trasparenza. Attestazione dell'assolvimento degli obblighi in materia di trasparenza	OIV

Il monitoraggio avviene con la compilazione di Report quadrimestrali relativi:

- agli obblighi di pubblicazione
- ai dati sugli accessi alla sezione del sito "amministrazione trasparente";
- alle richieste di accesso civico pervenute.

I report saranno redatti sulla base dello schema di cui all'allegato 2 con l'indicazione dello stato di attuazione relativo a ciascuna tipologia di adempimento. Nel campo note vengono effettuate eventuali considerazioni rilevate in sede di monitoraggio nonché eventuali suggerimenti di cui tenere conto nei monitoraggi successivi e nella successiva pianificazione annuale. I monitoraggi verranno trasmessi al Responsabile della prevenzione della corruzione e della trasparenza e allegati agli audit in tema di prevenzione della corruzione e tempestivamente pubblicati sul sito camerale.

## 6. LA FORMAZIONE IN TEMA DI ANTICORRUZIONE E TRASPARENZA

Nel corso degli anni sono stati attivati diversi percorsi formativi che hanno coinvolto le strutture e i dipendenti camerali. In particolare, a fine 2013, è stato organizzato un corso di formazione in materia di prevenzione della corruzione e di Codice di Comportamento nazionale (D.P.R. 62/2013). Il corso è stato progettato all'interno e strutturato in due sessioni identiche di quattro ore ciascuna svolte in giorni diversi, al fine di assicurare la partecipazione dei dipendenti garantendo comunque la funzionalità degli uffici, ed un pomeriggio di approfondimento destinato alla Dirigenza ed ai funzionari. Il corso, come sotto schematizzato, è stato realizzato in loco, mediante il supporto tecnico dell'Istituto Tagliacarne.

Soggetti partecipanti alla formazione	Docente	Contenuti della formazione	Canali/strumenti di erogazione	Ore
Tutti i dipendenti dell'Ente	Dr. Andrea Baldanza, magistrato della Corte dei Conti	<ul style="list-style-type: none"> <li>• illustrazione dei contenuti e delle finalità del decreto anticorruzione</li> <li>• le attività "a rischio corruzione" svolte dalla CCIAA</li> <li>• l'applicazione delle norme della legge anticorruzione sul personale</li> <li>• i comportamenti e le azioni volte ad eliminare/mitigare il rischio</li> <li>• illustrazione generale del codice di comportamento con specifico riferimento ai doveri di astensione e di comunicazione ed alla disciplina dei rapporti con il pubblico</li> </ul>	Corsi effettuati in loco	<p>4 h per ciascun dipendente</p> <p>7 h per Dirigenza e funzionari</p>

Nel 2014 è stato attuato il seguente obiettivo, contenuto altresì nel Piano della Performance 2014-2016:

4.1		Sviluppo della politica della trasparenza e dell'integrità			
		Obiettivo operativo	Indicatore	Target	Soggetti coinvolti
T	1T	Diffusione della cultura dell'integrità e della legalità nei confronti di tutto il personale dell'Ente	Realizzazione e partecipazione di tutto il personale a percorso formativo sul Codice di Comportamento di Ente	100%	Tutte le strutture dell'Ente

Conseguentemente, nel primo trimestre dello stesso anno, l'Ente ha progettato, organizzato e realizzato con risorse interne un corso di formazione sul Codice di comportamento della Camera di commercio strutturato in diverse sessioni identiche di 2,30 ore ciascuna svolte in differenti giornate, al fine di assicurare la partecipazione dei dipendenti garantendo comunque la funzionalità degli uffici.

Soggetti partecipanti alla formazione	Docente	Contenuti della formazione	Canali/strumenti di erogazione	Ore
Tutti i dipendenti dell'Ente	Dr.ssa Ivana Nicolini – Vice Segretario Generale Vicario	<ul style="list-style-type: none"> <li>• illustrazione dei contenuti e delle finalità del Codice</li> <li>• gli obblighi</li> <li>• le incompatibilità</li> <li>• i comportamenti e le azioni volte alla prevenzione della corruzione e tutela del whistleblowing</li> <li>• le disposizioni particolari per i dipendenti assegnati ai settori maggiormente esposti al rischio corruzione</li> <li>• pantouflage</li> </ul>	Corsi effettuati in loco	2,30 h per ciascun dipendente



Nel Piano della Performance 2015 – 2017, al fine di proseguire nell’attività formativa dedicata alla prevenzione della corruzione, è stato inserito il seguente obiettivo trasversale:

4.1		Politica della qualità dei servizi			
4.1	1 T	Approfondimento delle conoscenze del personale sugli strumenti di prevenzione della corruzione	Realizzazione e partecipazione di tutto il personale ad appositi corsi on line	100%	Tutte le strutture dell’Ente

La formazione è stata effettuata da tutti i dipendenti attraverso appositi webinar, della durata di un’ora e mezza circa, erogati gratuitamente dal Formez aventi ad oggetto: “Il comportamento nei rapporti con i privati e il comportamento in servizio” e “Il codice di comportamento e gli obblighi di astensione in caso di conflitti di interesse”. Tali argomenti sono stati scelti in quanto temi che coinvolgono tutto il personale in servizio.

Nel 2016 è stato svolto un corso di formazione rivolto a tutto il personale per riprendere i principi generali in materia di codice di comportamento dei dipendenti e delle norme novellate su trasparenza ed anticorruzione.

L'Ente ha partecipato inoltre al gruppo di lavoro in materia di Trasparenza e Anticorruzione presso l'Unione regionale delle Camere di commercio allo scopo di condividere strumenti e metodologie e fruire delle economie derivanti dal lavoro di gruppo.

La legge 190/2012 assegna alla formazione un importante ruolo di prevenzione della corruzione quale strumento di diffusione della cultura della legalità. Pertanto nel triennio 2018/2020 gli interventi formativi saranno finalizzati a far conseguire ai dipendenti una piena conoscenza dei contenuti, delle finalità ed adempimenti relativi alle materie:

- anticorruzione, etica e legalità
- trasparenza, integrità ed accesso civico
- codice di comportamento dei dipendenti delle pubbliche amministrazioni e codice di comportamento delle Camere di Commercio.

## 7. CODICE DI COMPORTAMENTO E DIFFUSIONE DI BUONE PRATICHE

A seguito della conclusione della procedura aperta alla partecipazione prevista dalla L. 190/2012, è stato adottato il Codice di comportamento dell' Ente che integra e specifica le disposizioni contenute nel Codice di comportamento di cui al d.p.r. 62/2013.

Il Codice dell' Ente è stato diffuso mediante trasmissione a tutti i dipendenti ed ai soggetti che, a qualunque titolo, intrattengono rapporti con la Camera di commercio ed è pubblicato sul sito internet camerale. Il Codice è stato inoltre oggetto di un percorso formativo specifico che ha visto il coinvolgimento di tutto il personale.

Nel Piano triennale delle azioni positive 2013-2015, è stata prevista l'adozione del Codice di comportamento contro le molestie sessuali ed il mobbing quale strumento di condivisione dei principi comportamentali virtuosi. Tale Codice è stato adottato a seguito di un percorso partecipato in cui è stato coinvolto il CUG.

Individuazione e ruolo dei soggetti coinvolti nell'attuazione del Codice di comportamento:

<b>Soggetti coinvolti nell'attuazione del Codice di comportamento</b>	<b>Ruolo</b>
Responsabile della prevenzione della corruzione	Cura la diffusione del Codice di Comportamento  Verifica l'attuazione delle disposizioni contenute nel codice (monitoraggio)  Cura la pubblicazione degli esiti del monitoraggio sul sito istituzionale e la comunicazione all'Autorità naz.le anticorruzione

Dirigenti	Assicurano l'osservanza del codice di comportamento e verificano le ipotesi di violazione  Adottano le misure gestionali necessarie per l'attuazione delle misure previste nel Codice di comportamento
O.I.V.	Esprime parere obbligatorio sul codice di comportamento adottato dall'Amministrazione (art. 54 165/2001)
Ufficio Procedimenti Disciplinari (U.P.D.)	Attua i procedimenti disciplinari  Propone l'aggiornamento del codice di comportamento
Dipendenti	Si attengono alle prescrizioni del Codice di Comportamento secondo i livelli di responsabilità collegati al ruolo ricoperto
Collaboratori a qualsiasi titolo dell'Ente	Si attengono alle prescrizioni del Codice di Comportamento, per quanto compatibili

Il Codice di comportamento dell'Ente sarà aggiornato, con procedura aperta alla consultazione, a fronte di:

- elementi di criticità non considerati al momento dell'approvazione
- ulteriori misure necessarie a seguito dell'introduzione di nuove norme/adempimenti/funzioni
- risultanze del monitoraggio effettuato sull'attuazione del Codice.

[Link al Codice di Comportamento.](#)

**8. ALTRE INIZIATIVE SVOLTE: L'Ente ha svolto in attuazione dei Piani delle precedenti annualità le seguenti ATTIVITA' SPECIFICHE:**

Iniziativa	Riferimento P.N.A.	Obiettivo 2014/2016	Data di attuazione	Soggetti coinvolti
Indicazione dei criteri di rotazione del personale (dirigente e non)	(par. 3.1.4 P.N.A.; par. B.5 Allegato 1; Tavola n. 5)	Adozione di atti amministrativi che introducano i seguenti accorgimenti organizzativi : - gestione collegiale (compresenza di almeno un altro addetto) in determinate fasi del procedimento più esposte al rischio di corruzione; - previsione di un secondo livello di controllo e verifica dell'operato del singolo incaricato; -svolgimento di controllo a campione sugli atti gestiti da personale che non può ruotare; - programmazione di un affiancamento per il trasferimento di competenze per poter attuare in prospettiva una rotazione.  (Linee guida Unioncamere 21.01.2014)	Attuato con i seguenti atti: DET. DIRIGENTE N. 5/23.01.2015  DET. SEGRETARIO GENERALE N. 15/28.01.2015	Organi di indirizzo politico (per i Dirigenti) Segretario Generale e Dirigente di Area per il restante personale
Elaborazione di direttive per l'attribuzione degli incarichi dirigenziali, con la definizione delle cause ostative al conferimento	(par. 3.1.7 P.N.A.; par. B.8 Allegato 1; Tavola n. 8)	Le direttive applicate presso l'Ente sono quelle contenute nella vigente normativa, in particolare il D.lvo 165/2001 trasposto nel vigente Regolamento di Organizzazione (Approvato con delibera di Giunta camerale n. 351 del 05.12.2011) e il decreto n. 39/2013	Attuata	Organi di indirizzo politico

Verifica dell'insussistenza di cause di incompatibilità	(par. 3.1.8. P.N.A.; par. B.9 Allegato 1; Tavola 9)	Elaborazione, sottoscrizione e pubblicazione apposita modulistica a partire dal 20.04.2013 data di entrata in vigore del Dlvo 33/2013	Attuata	Dirigenza
Elaborazione di direttive per effettuare controlli su precedenti penali ai fini dell'attribuzione degli incarichi e dell'assegnazione ad uffici	(par. 3.1.10 P.N.A.; B.11 Allegato 1; Tavola 11)	Predisposizione direttiva per l'effettuazione dei controlli	Disposizione n. 04 del 25.02.2014	Dirigenza
Adozione di misure per la tutela del <i>whistleblower</i>	(par. 3.1.11 P.N.A.; B.12 Allegato 1; Tavola 12)	Ricevimento almeno mensile da parte dell'Ufficio per i procedimenti disciplinari.	Disposizione n. 15 del 30.06.2014	UPD
Predisposizione di patti di integrità per gli affidamenti	(par. 3.1.13 P.N.A.; B.14 Allegato 1; Tavola 14)	Predisposizione modello standard	Determinazione del Dirigente n. 136/09.07.2014	Dirigente Economico Finanziario

Iniziativa	Riferimento P.N.A.	Obiettivo 2015/2017	Data di attuazione	Soggetti coinvolti
Monitorare i rapporti tra l'amministrazione e i soggetti che con la stessa stipulano contratti o che sono interessati a procedimenti di autorizzazione, concessione o erogazione di vantaggi economici di qualunque genere, anche verificando eventuali relazioni di parentela o affinità sussistenti tra i titolari, gli amministratori, i soci e i dipendenti degli stessi soggetti e i dirigenti e i dipendenti dell'amministrazione	(par. B.1.1.3 Allegato 1; Tavola 17)	Predisposizione modulistica (DSAN) ed acquisizione delle dichiarazioni.  Formazione di una banca dati delle dichiarazioni pervenute.	Attuata	Predisposizione modulistica Responsabile Settore Contabilità Generale e Personale  U.O. Affari Generali e URP
Realizzazione del sistema di monitoraggio del rispetto dei termini, previsti dalla legge o dal regolamento, per la conclusione dei procedimenti	(par. B.1.1.3 Allegato 1; Tavola 16)	Pubblicazione tempi dei servizi e dei procedimenti amministrativi della CCIAA monitorati e della percentuale degli stessi realizzati nei termini	Pubblicati i tempi di 55 servizi su 68 esistenti e di 46 procedimenti su 63 esistenti	Dirigenza/Responsabili U.O.
Raccolta ed elaborazione questionari regolazione del mercato e promozione utilizzati negli eventi 2015 e pubblicazione risultati sul sito	(par. B.1.1.7 Allegato 1)	Pubblicazione risultanze elaborate sul sito	Attuata	Raccolta ed elaborazione: U.O. che realizzano le iniziative Pubblicazione: U.O. Affari Generali e URP



Iniziativa	Riferimento P.N.A.	Obiettivo 2016/2018	Data di attuazione	Soggetti coinvolti
Società partecipate dall'Ente: Promozione adozione misure integrative a quelle di cui al D.lgs 231/2001	Pag. 9 Aggiornamento PNA Del. ANAC n. 12 del 28.10.2015	Invio missiva	Entro il 30.06.2016	Segretario generale/ UO affari generali e URP predisposizione bozza

## 9. PROGRAMMAZIONE TEMPORALE ATTIVITA' DA SVOLGERE

Per l'attuazione del presente Piano per il 2018 vengono pianificate le seguenti SPECIFICHE ATTIVITA' che saranno oggetto di monitoraggio unitamente alle attività in materia di trasparenza di cui alla precedente sezione 5 :

Iniziativa	Riferimento P.N.A.	Obiettivo 2018/2020	Data di attuazione	Soggetti coinvolti
<b>Partecipazione degli stakeholder all'elaborazione e all'attuazione delle misure anticorruptive Verranno inoltre effettuati comunicati mirati così come indicato nel Piano nazionale Anticorruzione 2016 .</b>	Pag 15 PNA 2016	Effettuazione di n. 1 consultazione sul sito camerale preceduta da comunicato stampa	In tempo utile per l'approvazione del PTPCT 2019/2021	U.O. Affari generali Referente trasparenza e anticorruzione
<b>Comunicazione agli uffici delle misure da attuare e le relative modalità e vigilanza sull'osservanza del Piano</b>	Pag 20 PNA 2016 art. 41 DLVO 97/2016	Trasmissione dell'intero PTPC via email a tutto il personale e comunicazione dettagliata con separata mail ai Responsabili delle misure	Entro il 28.02.2018	Responsabile per la prevenzione della corruzione e della trasparenza.
		Raccolta attestazione dello svolgimento delle misure dai Responsabili a partire dal 30.04	Quadrimestrale	Responsabile per la prevenzione della corruzione e della trasparenza UO Affari Generali e URP



<p><b>Relazione del RPCT all'OIV e all'Organo di indirizzo politico</b></p>	<p>Art.41 dlvo 97/2016</p>	<p>Redazione della Relazione annuale nei termini previsti da ANAC ed invio a OIV e Organo di indirizzo politico</p>	<p>Invio entro il 28.02.2018 Relazione anno 2017.</p>	<p>Responsabile per la prevenzione della corruzione e della trasparenza  Dirigente  Responsabili strutture  UO Affari Generali e URP</p>
<p><b>Attuazione delle Linee guida adottate da ANAC con Determina n. 1309 del 28.12.2016 su Accesso civico</b></p>	<p>Art. 5 Dlvo 33/2013 come novellato dall'art. 6 del dlvo 97/2016</p>	<p>Integrazione del Regolamento in materia di accesso documentale (approvato dal Consiglio con delibera n. 5 del 18/5/2007) con una nuova sezione dedicata all'accesso civico semplice e generalizzato</p>	<p>Entro il 30.06.2018</p>	<p>Responsabile per la prevenzione della corruzione e della trasparenza Referente per la prevenzione della corruzione e della trasparenza UO Affari Generali</p>
<p><b>Società partecipate dall'Ente: attuazione della delibera ANAC n. 1134 dell'8/11/2017</b></p>	<p>§ 4 delibera ANAC 1134</p>	<p>Verifica che tutti i soggetti destinatari della lettera dell'Ente avente ad oggetto "Delibera ANAC 1134 dell'8/11/2017" forniscano adeguato riscontro relativamente agli adempimenti dettati dalla delibera sopraindicata</p> <p>Qualora le società controllate non abbiano un proprio sito web, sarà resa disponibile una sezione del sito dell'Ente in cui le società possano pubblicare i propri dati.</p>	<p>Annuale</p>	<p>Segretario generale  Dirigente</p>

<p><b>Verifica delle dichiarazioni sulla insussistenza di cause di inconferibilità e incompatibilità, tenendo conto degli incarichi risultanti dal c.v. e dai fatti notori comunque acquisiti</b></p>	<p>Pag. 33 PNA 2016</p>	<p>Attuazione Linee guida ANAC (det. 833/03.08.2016)</p>	<p>Tempestivamente sulle dichiarazioni presentate dai soggetti candidati all'incarico.</p>	<p>Responsabile per la prevenzione della corruzione e della trasparenza  Dirigente  Responsabili strutture</p>
<p><b>Formazione in tema di anticorruzione e trasparenza</b></p>	<p>Legge 190/2012</p>	<p>Attività formative rivolte a tutto il personale dipendente in materia di trasparenza, pubblicità, integrità e legalità</p>	<p>Annuale</p>	<p>Referente trasparenza e anticorruzione  U.O Affari Generali e URP</p>
<p><b>Indicazione della data di aggiornamento delle pubblicazioni sul sito distinguendo quella di iniziale pubblicazione e quella del successivo aggiornamento;</b></p>	<p>Pag. 10 Delibera ANAC n. 1310 del 28.12.2016 su Trasparenza</p>	<p>Integrazione delle date previste sul sito <b>distinguendo quella di iniziale pubblicazione e quella del successivo aggiornamento</b></p>	<p>Tempestiva</p>	<p>Tutte le strutture</p>

<b>Monitoraggio tempi procedurali sulla base delle linee organizzative interne</b>	Art.24 c.2 Pag. 16 Delibera ANAC n. 1310/2016		Quadrimestrale	Elaborazione e trasmissione Dirigenti di Area : Responsabili delle UO cui fanno capo i procedimenti.  U.O. Affari Generali e URP-Referente trasparenza e anticorruzione raccolta e fascicolazione file quadrimestrali delle 2 Aree
--	---	--	----------------	---

### **Società ed Enti partecipati**

Nel PTPCT 2017-2019 della Camera di Commercio di Piacenza non è stato affrontato il tema delle misure di prevenzione della corruzione e degli obblighi di trasparenza gravanti sulle società ed enti partecipati e/o controllati in attesa di un approfondimento da parte di ANAC delle problematiche collegate all'applicazione della legge 190/2012 ai soggetti sopraindicati, approfondimento che ANAC aveva anticipato nel Piano Nazionale 2016 ed al quale ha fatto rinvio il PTPCT 2017-2019 della Camera di Piacenza.

Nel corso del 2017 la Camera di Commercio di Piacenza ha dato attuazione alle disposizioni del D. Lgs. 175/2016, cosiddetto "T.U.S.P. – Testo unico in materia di società a partecipazione pubblica" effettuando la revisione straordinaria della partecipazioni prevista dall'art. 24.

Le partecipazioni in società ed enti tuttora detenute dalla Camera di commercio di Piacenza sono rinvenibili sul sito

istituzionale nella Sezione "Amministrazione trasparente → Enti controllati".

Sul tema delle misure di prevenzione della corruzione e degli obblighi di trasparenza gravanti su questi soggetti è recentemente intervenuta l'ANAC con la delibera n. 1134 dell'8 novembre 2017, dal titolo "Nuove linee guida per l'attuazione della normativa in materia di prevenzione della corruzione e trasparenza da parte delle società e degli enti di diritto privato controllati e partecipati dalle pubbliche amministrazioni e degli enti pubblici economici".

Le misure in questione si applicano in misura diversa alle diverse tipologie di soggetti e conseguentemente sono diversi gli obblighi che gravano sull'amministrazione controllante o partecipante, in quanto questa dovrà, a seconda del tipo di partecipazione, vigilare sull'adozione di misure di prevenzione della corruzione e trasparenza o promuovere l'adozione di adeguate misure.

Di tali soggetti l'ANAC si era occupata già nel P.N.A. 2016, affrontando la questione dei diversi adempimenti in materia di prevenzione della corruzione ai quali erano tenute le società in controllo pubblico ed altri enti di diritto privato assimilati, diversamente dalle società in partecipazione pubblica (non di controllo) e dagli enti di diritto privato assimilati, non gravati da tali obblighi.

L'ANAC concludeva riservandosi un approfondimento di tutte le problematiche collegate all'applicazione della L. 190/2012 ai soggetti menzionati in apposite Linee guida, di modifica della precedente determinazione n. 8/2015, avente ad oggetto "Linee guida per l'attuazione della normativa in materia di prevenzione della corruzione e trasparenza da parte delle società e degli enti di diritto privato controllati e partecipati dalle pubbliche amministrazioni e degli enti pubblici economici".

L'Ente, in attuazione di quanto stabilito dal PTPCT 2017-2019, nel quale era stato previsto che si sarebbe proceduto sulla base di quanto avrebbe ANAC con le nuove annunciate linee guida, ha inviato alle società ed enti partecipati e/o controllati una apposita nota con la quale, dopo aver richiamato l'attenzione sugli adempimenti previsti dalle Linee Guida di cui sopra ed, in particolare, dal paragrafo "6 DISCIPLINA TRANSITORIA", ha richiesto ai destinatari di confermare che gli adempimenti stessi sarebbero stati ottemperati nei termini; con la stessa nota ha richiesto, altresì, di evidenziare l'eventuale insussistenza degli obblighi e le relative motivazioni.

Nel corso del 2018 sarà cura della Camera di commercio verificare che tutti i soggetti destinatari della lettera forniscano adeguato riscontro.

**Allegato 1 al Piano triennale di prevenzione della corruzione 2018/2020**



## L'articolazione dei processi delle Camere di commercio

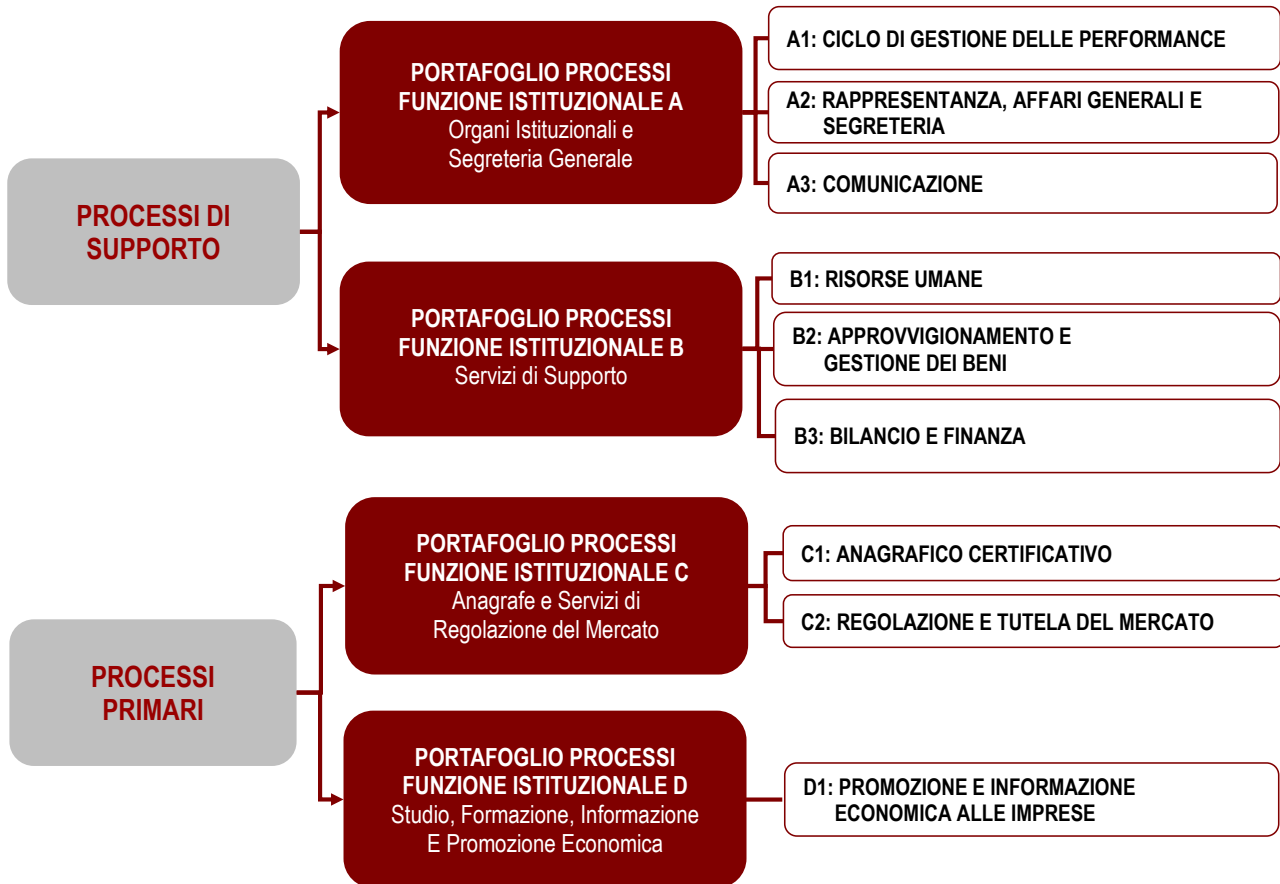

# Processi di supporto

	LIV 1	LIV 2	LIV 3	LIV 4
	MACRO-PROCESSI	PROCESSI	SOTTO-PROCESSI	AZIONI
<b>PROCESSI FUNZIONE ISTITUZIONALE A</b> Istituzionali e Segreteria Generale	<b>A1: CICLO DI GESTIONE DELLE PERFORMANCE</b>	<b>A1.1</b> PIANIFICAZIONE, PROGRAMMAZIONE, MONITORAGGIO E CONTROLLO	<b>A1.1.1</b> Pianificazione e programmazione annuale e pluriennale	Definizione Programma triennale per la trasparenza e l'integrità
				Sistema di misurazione e valutazione della performance
				Programma Pluriennale
				Elaborazione Piano delle performance
				Redazione relazione Previsionale Programmatica (RPP)
			<b>A1.1.2</b> Monitoraggio, misurazione, valutazione e rendicontazione	Predisposizione bilancio preventivo
				Definizione e assegnazione del budget e degli obiettivi
				Misurazioni indicatori
				Controllo di Gestione (reportistica a supporto del SG, dei dirigenti, degli Organi)
				Controllo strategico (reportistica)
	<b>A1.2</b> SISTEMI DI GESTIONE	<b>A1.2.1</b> Sistemi di Gestione	Predisposizione e validazione della relazione sulla Performance	
			Aggiornamento del preventivo e del budget direzionale	
			Redazione relazione sulla gestione del bilancio di esercizio	
			Progetti di riorganizzazione per la semplificazione e l'efficacia/efficienza dei servizi	
			Gestione sistemi qualità, ambiente	
<b>A2: RAPPRESENTANZA, AFFARI GENERALI E SEGRETERIA</b>	<b>A2.1</b> SUPPORTO AGLI ORGANI ISTITUZIONALI	<b>A2.1.1</b> Supporto organi istituzionali	Rinnovo organi	
			Gestione degli organi istituzionali e dei relativi provvedimenti	
			Gestione dell'OIV	
	<b>A2.1.2</b> Gestione partecipazioni strategiche	<b>A2.2</b> TUTELA LEGALE	<b>A2.2.1</b> Tutela giudiziaria e consulenza legale	Gestione dei contatti con le Associazioni di categoria e gli altri stakeholders del territorio
				Gestione degli adempimenti previsti dal dal D. Lgs. 196/2003 in materia di protezione dei dati personali
				Gestione delle partecipazioni e rapporti con le Aziende speciali e in house
				Gestione delle vertenze giudiziarie di carattere civile, amministrativo, tributario e penale concernenti la CCIAA e nell'esercizio delle funzioni delegate dallo Stato e/o dalle Regioni
				Consulenza legale agli organi e ai dipendenti della Camera di commercio
				Gestione delle problematiche concernenti le rivendicazioni relative al rapporto di lavoro del personale dipendente
				Produzione di atti legali per le procedure di recupero dei crediti vantati dalla CCIAA

## Processi di supporto

		LIV 1	LIV 2	LIV 3	LIV 4	
		MACRO-PROCESSI	PROCESSI	SOTTO-PROCESSI	AZIONI	
<b>PORTAFOGLIO</b> Organ			<b>A2.3</b> GESTIONE DOCUMENTAZIONE	<b>A2.3.1</b> Gestione documentazione	Protocollo informatico documenti	
					Archiviazione cartacea (compreso lo scarto d'archivio, lo stoccaggio e l'eventuale gestione esternalizzata)	
					Affrancatura e spedizione	
					Gestione biblioteca camerale	
				<b>A2.3.2</b> Archiviazione ottica e conservazione sostitutiva	Archiviazione ottica dei documenti (ad eccezione di quelli del Registro Imprese)	
			Conservazione sostitutiva dei documenti			
	<b>A3: COMUNICAZIONE</b>	<b>A3.1</b> COMUNICAZIONE				<b>A3.1.1</b> Comunicazione istituzionale
						Publicazioni nell'albo camerale
						Publicazione house organ
						Gestione conferenze stampa
						Predisposizione comunicati stampa
						Rassegna stampa
						Gestione siti web
						<b>A3.1.2</b> Comunicazione esterna
Informazioni agli utenti (URP)						
Realizzazione Indagini di customer satisfaction						
			<b>A3.1.3</b> Comunicazione interna	Predisposizione newsletter		
				Predisposizione/aggiornamento Carta dei Servizi/Guida ai servizi		
				Notifica ordini/disposizioni/comunicazione di servizio		
				Gestione intranet		
		3	6	11	43	



## Processi di supporto

LIV 1	LIV 2	LIV 3	LIV 4	
MACRO-PROCESSI	PROCESSI	SOTTO-PROCESSI	AZIONI	
<b>INIZIONE ISTITUZIONALE B</b> Supporto	<b>B1: RISORSE UMANE</b>	<b>B1.1 ACQUISIZIONE E GESTIONE RISORSE UMANE</b>	<p><b>B1.1.1</b> Acquisizione risorse umane</p>	<p>Programmazione triennale della formazione/Piano occupazionale/Relazione degli esuberanti</p> <p>Predisposizione e aggiornamento Regolamenti</p> <p>Procedure di assunzione di personale a tempo indeterminato e determinato, selezioni interne</p> <p>Assegnazione e rinnovo incarichi dirigenziali e posizioni organizzativa</p> <p>Attivazione forme di lavoro flessibili /atipiche di lavoro (compresi i tirocinanti)</p>
			<p><b>B1.1.2</b> Trattamento giuridico del personale</p>	<p>Procedimenti concernenti status, diritti e doveri dei dipendenti (aspettative, congedi, permessi, diritti sindacali, mansioni, profili, ecc.)</p> <p>Tenuta fascicoli personali e stati matricolari dei dipendenti</p> <p>Procedimenti disciplinari</p> <p>Gestione degli adempimenti previsti dal D. Lgs. 81/2008 in materia di salute e sicurezza dei lavoratori</p> <p>Gestione dei rapporti tra la CCIAA e le Rappresentanze Sindacali Unitarie e le Organizzazioni sindacali territoriali</p> <p>Determinazione trattamenti accessori (fondo del personale dirigenziale e non )</p>
			<p><b>B1.1.3</b> Trattamento economico del personale</p>	<p>Gestione giornaliera e mensile delle presenze/assenze del personale (ivi comprese le denunce)</p> <p>Gestione malattie e relativi controlli</p> <p>Gestione buoni mensa</p> <p>Gestione missioni (rimborso spese di viaggio per dipendenti e per i partecipanti agli organi camerali)</p> <p>Gestione economica del personale camerale (retribuzioni, assegni pensionistici)</p> <p>Liquidazione dei gettoni di presenza ai componenti degli Organi Camerali e altri soggetti (ivi compresi i tirocinanti)</p> <p>Gestione adempimenti fiscali/previdenziali (comprese le dichiarazioni)</p> <p>Gestione pensionistica (ivi comprese ricongiunzioni, riscatti, ecc.)</p> <p>Gettoni di Presenza Organi - Gestione Redditi Assimilati (ivi compresi i tirocinanti)</p>
			<p><b>B1.1.4</b> Sviluppo risorse umane</p>	<p>Sistemi di valutazione: Performance individuale</p> <p>Sistemi di valutazione: Progressioni orizzontali</p> <p>Definizione fabbisogni formativi (programma formazione)</p> <p>Implementazione del programma di formazione e azioni conseguenti (es. valutazione efficacia formativa, ecc)</p> <p>Partecipazione a corsi a pagamento e gratuiti, interni ed esterni, workshop, seminari, convegni, su applicativi informatici; aggiornamento mediante pubblicazioni e web, on the job, ecc.</p> <p>Partecipazione a network camerali</p> <p>Implementazione del programma di formazione e azioni conseguenti (es. valutazione efficacia formativa, ecc)</p>

## Processi di supporto

LIV 1	LIV 2	LIV 3	LIV 4			
MACRO-PROCESSI	PROCESSI	SOTTO-PROCESSI	AZIONI			
<b>PORTAFOLIO PROCESSI FUN</b> Servizi di S		<b>B2.1</b> FORNITURA BENI E SERVIZI	<b>B2.1.1</b> Fornitura beni e servizi	Predisposizione richieste di acquisto		
				Gestione acquisti		
	<b>B2: APPROVVIGIONAMENTO E GESTIONE DEI BENI</b>	<b>B2.2</b> GESTIONE BENI MATERIALI E IMMATERIALI E LOGISTICA	<b>B2.2.1</b> Gestione patrimonio: manutenzione dei beni mobili e immobili e tenuta inventario	<b>B2.2.1</b> Gestione patrimonio: manutenzione dei beni mobili e immobili e tenuta inventario	Acquisti effettuati con cassa economale	
					Operazioni di collaudo sulle forniture	
					Gestione del magazzino	
					Gestione incarichi e consulenze	
					Gestione Albo fornitori	
					Gestione della manutenzione dei beni mobili e delle apparecchiature in dotazione alla CCAA (compresa l'esecuzione dei contratti)	
					Gestione della manutenzione dei beni immobili: interventi di ristrutturazione, restauro, ecc. (compresa l'esecuzione dei contratti)	
					Tenuta inventario di beni mobili ed immobili compreso la ricognizione e la predisposizione /aggiornamento delle schede assegnazione dei beni	
					Predisposizione/aggiornamento schede di assegnazione dei beni	
					Gestione degli automezzi	
					Esecuzione contratti di pulizia, custodia e sorveglianza	
					<b>B2.2.2</b> Gestione e manutenzione hardware e software	Gestione e manutenzione hardware/software e delle relative licenze d'uso
					<b>B2.2.3</b> Gestione centralino e reception	Gestione della rete informatica
<b>B2.2.4</b> Concessione sale e logistica convegni ed eventi	Gestione centralino					
<b>B2.2.5</b> Servizi ausiliari	Gestione reception					
<b>B3: BILANCIO E FINANZA</b>	<b>B3.1</b> GESTIONE DIRITTO ANNUALE	<b>B3.1.1</b> Gestione diritto annuale	<b>B3.1.1</b> Gestione diritto annuale	Gestione della concessione in uso delle sale camerali		
				Gestione logistica convegni ed eventi		
				Gestione ausiliari e altri (autisti, traslochi interni, facchinaggio, etc.)		
				Gestione esazione del diritto annuale		
	<b>B3.2</b> GESTIONE CONTABILITÀ E LIQUIDITÀ	<b>B3.2.1</b> Gestione contabilità	<b>B3.2.1</b> Gestione contabilità	<b>B3.2.1</b> Gestione contabilità	Predisposizione notifica atti e relativa gestione	
					Gestione dei ruoli esattoriali da diritto annuale e delle istanze di sgravio	
					Rateizzazione degli importi iscritti a ruolo	
					Ricorsi giurisdizionali in commissione tributaria	
					Predisposizione del bilancio di esercizio	
					Rilevazione dei dati contabili	
<b>B3.2.1</b> Gestione liquidità	<b>B3.2.1</b> Gestione liquidità	<b>B3.2.1</b> Gestione liquidità	<b>B3.2.1</b> Gestione liquidità	Liquidazione, ordinazione e pagamento della spesa		
				Gestione incassi e reversali		
				Gestione fiscale tributaria		
				Gestione conti correnti bancari		
				Gestione conti correnti postali		
				Gestione cassa interna (ex art. 44 DPR 254/05)		
				Gestione cassa (ex art. 42 del DPR 254/05)		
3	5	14	61			

## Processi primari

LIV 1	LIV 2	LIV 3	LIV 4	
MACRO-PROCESSI	PROCESSI	SOTTO-PROCESSI	AZIONI	
<b>PORTAFOLIO PROCESSI FUNZIONE ISTITUZIONALE C</b> Anagrafe e Servizi di Regolazione del Mercato	<b>C1: ANAGRAFICO CERTIFICATIVO</b>	<b>C1.1 TENUTA REGISTRO IMPRESE (RI), REPERTORIO ECONOMICO AMMINISTRATIVO (REA), ALBO ARTIGIANI (AA)</b>	C1.1.1 Iscrizione/modifica/cancellazione (su istanza di parte) al RI/REA/AA Iscrizione/modifica/cancellazione (su istanza) al RI/REA/AA Archiviazione ottica Verifica di legittimità, di regolarità, del possesso dei requisiti (commercio all'ingrosso; pulizia, disinfezione, derattizzazione e sanificazione; installazione impianti; autoriparazione; facchinaggi; albi e ruoli) Controllo a campione delle autocertificazioni e delle dichiarazioni sostitutive di atto notorio rese ai sensi degli artt. 46 e 47 del D.P.R. nr. 445/2000	
			C1.1.2 Iscrizioni d'ufficio Iscrizione d'ufficio nel RI (per provvedimento del Giudice del RI o di altre autorità)	
			C1.1.3 Cancellazioni d'ufficio Cancellazione d'ufficio nel RI di imprese non più operative ai sensi del DPR 247/2004	
			C1.1.4 Accertamento violazioni amministrative (RI, REA, AA) Accertamento violazioni amministrative (RI, REA, AA)	
			C1.1.5 Deposito bilanci ed elenco soci Deposito bilanci ed elenco soci	
			C1.1.6 Attività di sportello (front office)	Rilascio visure delle imprese iscritte al RI/REA/AA
				Rilascio copie atti societari e documenti
				Rilascio certificazioni relative ad albi, ruoli e qualificazioni
				Rilascio copie bilanci da archivio ottico e da archivio cartaceo
				Elaborazione elenchi di imprese
		Bollatura di libri, registri, formulari		
		C1.1.7 Call center e sportelli per l'informazione all'utenza	Rilascio nullaosta e dichiarazioni sui parametri economico-finanziari per cittadini extracomunitari	
			Call center	
			Sportello	
		C1.1.8 Esame di idoneità abilitanti per l'iscrizione in alcuni ruoli	Produzione/pubblicazione su sito di materiali informativi	
			Seminari informativi	
		C1.1.9 Coordinamento Registro Imprese Coordinamento Registro Imprese	Esame di idoneità abilitanti per l'iscrizione in alcuni ruoli (Ruolo Agenti di Affari in Mediazione, Ruolo conducenti, ecc.)	
<b>C1.2 TENUTA ALBO GESTORI AMBIENTALI (solo per le CCIAA capoluogo di regione)</b>	C1.2.1 Tenuta Albo Gestori Ambientali (solo per le CCIAA capoluogo di regione)	Iscrizione/modifica/cancellazione/revisione all'Albo Nazionale Gestori ambientale (procedura ordinaria ai sensi dell'art. 212, comma 5, del D. Lgs. n. 152/06)		
		Iscrizione/modifica/cancellazione/revisione all'Albo Nazionale Gestori ambientale (procedura semplificata ai sensi dell'art. 212, comma 5, del D. Lgs. n. 152/06)		
		Iscrizione/modifica/cancellazione/revisione all'Albo Nazionale Gestori ambientale dai soggetti che si occupano di attività di raggruppamento, di raccolta e trasporto dei RAEE (Rifiuti Apparecchiture Elettriche ed Elettroniche)		
		Rilascio visure e copie atti delle imprese iscritte		

## Processi primari

LIV 1	LIV 2	LIV 3	LIV 4	
MACRO-PROCESSI	PROCESSI	SOTTO-PROCESSI	AZIONI	
	<b>C1.3 GESTIONE SUAP CAMERALE</b>	<b>C1.3.1</b> Gestione del SUAP Camerale	Gestione del SUAP Camerale	
		<b>C1.4 SERVIZI DIGITALI</b>	<b>C1.4.1</b> Rilascio/rinnovo dei dispositivi di firma digitale	Rilascio dei dispositivi di firma digitale (CNS, TOKEN USB, rinnovo certificati di sottoscrizione e di autenticazione) Sottoscrizione contratti Telemaco Pay/contratti Legalmail
			<b>C1.4.2</b> Rilascio/ rinnovo delle carte tachigrafiche	Rilascio delle carte tachigrafiche
	<b>C1.5 CERTIFICAZIONI PER L'ESTERO</b>	<b>C1.5.1</b> Certificazioni per l'estero		Rilascio certificati di origine
				Rilascio carnet ATA
				Rilascio vidimazione su fatture e visto di legalizzazione firma
				Rilascio/convalida codice meccanografico
			Rilascio certificato di libera vendita	
		<b>C2.1 PROTESTI</b>	<b>C2.1.1</b> Gestione istanze di cancellazione	Cancellazione dall'Elenco Protesti (per avvenuto pagamento, per illegittimità o erroneità del protesto, anche a seguito di riabilitazione concessa dal Tribunale) Gestione dell'eventuale contenzioso
			<b>C2.1.2</b> Pubblicazioni elenchi protesti	Pubblicazione dell'Elenco Ufficiale dei protesti cambiari Rilascio visure e certificazioni relative alla sussistenza di protesti Gestione abbonamenti annuali "Elenchi protesti" estratti dal Registro informatico dei Protesti
<b>C2.2 BREVETTI E MARCHI</b>		<b>C2.2.1</b> Gestione domande brevetti e marchi e seguiti		Deposito domande di marchi, nazionali ed internazionali, disegni o modelli, invenzioni e modelli di utilità.
				Trasmissione all'UIBM delle traduzioni e delle rivendicazioni relative al Brevetto Europeo
				Gestione seguiti brevettuali (scioglimento di riserve, trascrizioni, annotazioni e istanze varie)
				Gestione ricorsi contro i provvedimenti di rigetto delle domande
		<b>C2.2.2</b> Rilascio attestati	Visure brevetti/marchi/design	
<b>C2.3 PREZZI E BORSA MERCI</b>		<b>C2.2.3</b> Gestione del PIP/PATLIB		Rilascio attestati dei marchi e dei brevetti concessi dall'Ufficio Italiano Brevetti e Marchi
				Gestione del PIP/PATLIB
				Organizzazione di incontri con consulenti per assistenza alle imprese
	<b>C2.3.1</b> Gestione listini, rilevazione prezzi e rilascio visti/certificazioni		Gestione listini prezzi (es. opere edili) Rilevazione prezzi per committenze terze (ISTAT, MIPAAF, ecc.) Rilascio certificazioni/copie conformi su listini e di visti di congruità su fatture	
	<b>C2.3.2</b> Gestione Borsa merci e sale di contrattazione		Realizzazione rilevazione dei prezzi all'ingrosso delle merci maggiormente rappresentative del territorio Gestione Borsa merci e sale di contrattazione	

## Processi primari

	LIV 1	LIV 2	LIV 3	LIV 4
	MACRO-PROCESSI	PROCESSI	SOTTO-PROCESSI	AZIONI
<b style="writing-mode: vertical-rl; transform: rotate(180deg);">PORTAFOGLIO PROCESSI FUNZIONE ISTITUZIONALE C</b> Anagrafe e Servizi di Regolazione del Mercato	<b>C2: REGOLAZIONE E TUTELA DEL MERCATO</b>	<b>C2.4 AMBIENTE</b>	<b>C2.4.1</b> Gestione adempimenti in materia ambientale	Trasmissione MUD (nelle more della piena entrata a regime del SISTRI quale unico strumento per la registrazione e la tracciabilità dei rifiuti)
				Rilascio USB sistema Sistri
				Iscrizione/modifica/cancellazione nel Registro Nazionale dei produttori di pile ed accumulatori
				Iscrizione Registro Nazionale dei Produttori di apparecchiature elettriche ed elettroniche
				Trasmissione annuale della dichiarazione composti organici volatili (C.O.V.) al Ministero dell'Ambiente e della Tutela del Territorio e del Mare
				Pareri sui depositi di oli minerali e loro derivati
		<b>C2.5 ATTIVITA' IN MATERIA DI METROLOGIA LEGALE</b>	<b>C2.5.1</b> Attività in materia di metrologia legale	Verifica prima: nazionale, CE, CEE non MID
				Verifica periodica: su strumenti metrici nazionali, CE, MID
				Riconoscimento dei laboratori per effettuare verifiche periodiche, CE e Centri Tecnici Crono Digitali ed Analogici
				Concessione della conformità metrologica ai fabbricanti di strumenti metrici
				Tenuta Registri/Elenchi: assegnatori dei marchi di identificazione dei metalli preziosi, Fabbricanti, Utenti, Centri Tecnici Analogici
				Coordinamento
		<b>C2.5.2</b> Attività di sorveglianza e vigilanza in materia di metrologia legale	Vigilanza su tutti gli strumenti metrici e sui preimballaggi	
			Sorveglianza in relazione alle autorizzazioni concesse (conformità metrologica, CE, laboratori autorizzati all'esecuzione della verifica periodica, Centri Tecnici Crono Digitali ed Analogici, orafi)	
<b>C2.6 FORME ALTERNATIVE DI GIUSTIZIA</b>	<b>C2.6.1</b> Gestione Mediazioni e Conciliazioni	Gestione Mediazioni		
		Gestione Conciliazioni		
		Compilazione, tenuta ed aggiornamento dell'elenco dei mediatori		
	<b>C2.6.2</b> Gestione Arbitrati	Compilazione, tenuta ed aggiornamento dell'elenco dei conciliatori		
		Gestione Arbitrati		
		Nomina arbitro unico		
	Compilazione, tenuta ed aggiornamento dell'elenco degli arbitri			

## Processi primari

LIV 1	LIV 2	LIV 3	LIV 4
MACRO-PROCESSI	PROCESSI	SOTTO-PROCESSI	AZIONI
	<b>C2.7 REGOLAMENTAZIONE DEL MERCATO</b>	<b>C2.7.1</b> Sicurezza e conformità prodotti	Vigilanza sulla conformità alla disciplina di settore per i seguenti ambiti: Prodotti Elettrici; Giocattoli; Dispositivi di protezione individuale di prima categoria; Prodotti generici per quanto previsto dal codice del consumo; Etichettatura delle calzature; Etichettatura dei prodotti tessili; Etichettatura energetica degli elettrodomestici; Emissione CO2 e consumo carburante delle auto nuove
		<b>C2.7.2</b> Gestione controlli prodotti delle filiere del made in Italy e organismi di controllo	Gestione controlli prodotti delle filiere del made in Italy (vitivinicolo, oli, ecc.) Gestione organismo di controllo
		<b>C2.7.3</b> Regolamentazione del mercato	Pubblicazione raccolta usi e consuetudini Predisposizione e promozione di contratti tipo Predisposizione e promozione codici di autodisciplina/di comportamento
		<b>C2.7.4</b> Verifica clausole inique e vessatorie	Verifica clausole vessatorie nei contratti Emissione pareri su clausole inique nei contratti
		<b>C2.7.5</b> Manifestazioni a premio	Concorsi a premi (presenza del Responsabile della tutela del consumatore e della fede pubblica) Operazioni a premi (presenza del Responsabile della tutela del consumatore e della fede pubblica)
		<b>C2.8 SANZIONI AMMINISTRATIVE EX L. 681/81</b>	<b>C2.8.1</b> Sanzioni amministrative ex L. 681/81
	<b>C2.8.2</b> Gestione ruoli sanzioni amministrative		Predisposizione dei ruoli Gestione contenziosi contro l'accertamento di infrazioni amministrative Gestione istanze di sgravio

# Processi primari

	LIV 1	LIV 2	LIV 3	LIV 4
	MACRO-PROCESSI	PROCESSI	SOTTO-PROCESSI	Azioni
<b>PORTAFOGLIO PROCESSI FUNZIONE ISTITUZIONALE D</b> Studio, Formazione, Informazione e Promozione Economica	<b>D1: PROMOZIONE E INFORMAZIONE ECONOMICA ALLE IMPRESE</b>	<b>D1.1 MONITORAGGIO ECONOMIA E MERCATO</b>	<b>D1.1.1</b> Studi, indagini congiunturali e rilevazioni statistiche	Studi sui principali fenomeni economici Realizzazioni rilevazioni statistiche sui principali fenomeni economica livello provinciale Realizzazioni indagini congiunturali sulle principali tipologie di imprese del territorio
			<b>D1.1.2</b> Rilevazioni statistiche per altri committenti e gestione banche dati	Rilevazioni statistiche per altri committenti Gestione Banche dati statistico-economiche (ISTAT, Unioncamere)
			<b>D1.1.3</b> Pubblicazioni	Realizzazioni pubblicazioni periodiche e monografiche
		<b>D1.2 FORMAZIONE PROFESSIONALE RIVOLTA ALL'ESTERNO</b>	<b>D1.2.1</b> Formazione professionale rivolta all'esterno	Organizzazione di attività formativa e per le abilitazioni necessarie per l'esercizio di attività professionali (es. corsi per agenti e rappresentanti, corsi per agenti di affari in mediazione, ecc.) Attivazione di programmi di formazione specifici (compresi seminari, convegni per implementare la cultura di impresa)
			<b>D1.2.2</b> Alternanza Scuola- lavoro	Formazione e ricerca in risposta alle esigenze del territorio (Università, Istituti Superiori di formazione e Istituti tecnici e professionali) Orientamento al lavoro (anche mediante specifiche iniziative di inserimento e raccordo scuola e lavoro)
		<b>D1.3 PROMOZIONE TERRITORIO E IMPRESE</b>	<b>D1.3.1</b> Creazione di impresa e modelli di sviluppo	Sostegno all'iniziativa promozionale (sportello genesi, iniziative per la generazione di nuove imprese) Sviluppo imprenditoria femminile, giovanile, per stranieri, ecc.(compreso la partecipazione a comitati e tavoli)
				Promozione modelli di sviluppo (reti di imprese, green economy, blue economy, CSR, ecc.)
			<b>D1.3.2</b> Innovazione e Trasferimento Tecnologico	Sostegno alla progettualità Sostegno al Trasferimento Tecnologico
			<b>D1.3.3</b> Internazionalizzazione	Assistenza tecnica, formazione e consulenza alle imprese in materia di internazionalizzazione Progettazione, realizzazione/ partecipazione a missioni commerciali, fiere ed eventi all'estero (outgoing) Progettazione, realizzazione/ partecipazione iniziative di <i>incoming</i>
			<b>D1.3.4</b> Accesso al credito e sostegno alla liquidità	Sostegno all'accesso al credito mediante Confidi Iniziative in risposta alle esigenze di liquidità delle imprese
		<b>D1.3.5</b> Promozione e del territorio (prodotti di eccellenza, turismo, infrastrutture)	Progettazione e realizzazione attività promozionali ed iniziative di marketing territoriale Promozione aree a potenziali investitori e assistenza all'insediamento imprenditoriale Attività di valorizzazione dei prodotti e delle filiere e supporto alla certificazione di qualità di prodotto/filiera Infrastrutture: coordinamento con le azioni istituzionali	



**SCHEMA ORGANIZZATIVO PER L'ATTUAZIONE  
DEGLI OBBLIGHI DI TRASPARENZA**



1.

## PROSPETTO RIEPILOGATIVO DEI DATI DA PUBBLICARE

### Sezione del sito camerale "Amministrazione trasparente"

Livello1 Macrocategoria	Denominazione dell'obbligo	Normativa di riferimento Dlvo 33/2013 ecc.	AGGIORNAMENTO E TERMINI PER L'EFFETTIVA PUBBLICAZIONE PREVISTI DA ANAC CON DEL.1310/2016	Denominazione del singolo obbligo/note	<u>*Strutture responsabili dell'individuazione elaborazione dei dati</u>	<u>*Strutture responsabili della pubblicazione dei dati</u>
1 Disposizioni generali	Piano triennale per la prevenzione della corruzione e della trasparenza	Art. 10, c. 8, lett. a)	Annuale	Piano Triennale per la Prevenzione della corruzione e della trasparenza ed allegati	Unità organizzativa Affari generali e Urp-Referente trasparenza e anticorruzione	Dirigente cui fa capo l'unità organizzativa Affari generali e Urp
	Atti generali	Art. 12, c.1 Pag 11 Del ANAC 1310 /2016	Tempestivo	Riferimenti normativi su organizzazione e attività	Unità organizzativa Affari generali e Urp-Referente trasparenza e anticorruzione	Segretario Generale

		Tempestivo	<b>Atti amministrativi generali</b> (Atti su organizzazione, funzioni procedimenti, Manuale di gestione documentale)	Unità organizzativa Affari Generali e URP	Segretario Generale
		Tempestivo	<b>Documenti di programmazione strategico gestionale</b> LINK ALLA SEZIONE "BILANCI"	Settore Contabilità Generale e personale	Dirigente cui fa capo il settore Contabilità Generale e personale
		Tempestivo	Obiettivi strategici in materia di corruzione e trasparenza	U.O. Affari Generali e Urp – Referente trasparenza e anticorruzione	Segretario Generale
	Art. 55 ,c. 2 dlvo 165/2001 Art. 12, c. 1.	Tempestivo	<b>Codice disciplinare e codice di condotta</b>	U.O. Affari Generali e URP- Referente anticorruzione e trasparenza sentito U.O. Personale e Relazioni sindacali	Segretario Generale
<b>Oneri informativi per cittadini e imprese</b>	Art. 12, c.1.bis, Art. 29, c.3 DL 69/2013	Tempestivo	<b>Scadenario dei nuovi obblighi amministrativi</b>  Contiene scadenario con l'indicazione date di efficacia dei <u>nuovi</u> obblighi amministrativi a carico di cittadini e imprese <u>introdotti dalle amministrazioni</u>	Tutte le U.O.	Dirigenti per le rispettive Aree di competenza
<i>Burocrazia zero</i>	<i>Art. 37, c.3 dl 69/2013</i>	<i>Dati non più soggetti a pubblicazione obbligatoria</i>	<i>Casi in cui il rilascio delle autorizzazioni di compe-</i>	<i>Dirigenti per le rispettive aree di</i>	<i>Dirigenti per le rispettive aree di</i>

				tenza è sostituito da una comunicazione dell'interessato	competenza	competenza
	Attività soggette a controllo	Art. 37, c.3 dl 69/2013	Dati non più soggetti a pubblicazione obbligatoria		Dirigenti per le rispettive aree di competenza	Dirigenti per le rispettive aree di competenza
<b>2 Organizzazione</b>	<b>A) Titolari di incarichi politici, di amministrazione, di direzione o governo</b>	Art 14 comma 1bis Dlgs n.33/2013 modificato D.lgs n.97/2016	Tempestivo o annuale ed entro 3 mesi dalla nomina.	<b>Organi di indirizzo politico-amministrativo</b> Per effetto delle norme a fianco citate è venuto meno dal 2017 l'obbligo di pubblicazione in quanto gli incarichi sono svolti a titolo gratuito	Dirigente cui fa capo l'Unità organizzativa Affari generali e Urp e il Referente trasparenza-anticorruzione	Dirigente cui fa capo l'Unità organizzativa Affari generali e Urp
				<b>Titolari di incarichi di amministrazione, di direzione o di governo di cui all'art. 14 co.1bis del Dlvo 33/</b> <b>LINK ALLA SEZIONE INCARICHI AMMINISTRATIVI DI VERTICE</b>	Settore Contabilità Generale e personale	Dirigente cui fa capo il settore Contabilità Generale e personale
			Nessuno	<b>CESSATI DALL'INCARICO</b> (la dichiarazione concernente le variazioni della situazione patrimoniale va presentata una sola volta entro 3 mesi dalla cessazione dell'incarico)	U.O. responsabili della individuazione e elaborazione dell'incarico cessato	Dirigenti responsabili della pubblicazione dell'incarico cessato
	<b>B) Sanzioni per mancata comunicazione dei dati</b>	Art.47	Tempestivo	Sanzioni per mancata comunicazione dei dati da parte di titolari di incarichi politici ,di amministrazione, di direzione o di governo	Segretario Generale	Segretario Generale
	<b>(Rendiconti gruppi</b>				<i>Non applicabile alle CCIAA</i>	

	<i>consiliari regionali/provinciali)</i>					
	<b>C) Articolazione degli uffici</b>	Art. 13, c.1, lett.b, c	Tempestivo	Organigramma, articolazione uffici	Settore Contabilità Generale e personale Ogni U.O./u.op. modifica la propria sezione contatti	Dirigenti per le rispettive Aree di competenza
	<b>D) Telefono e posta elettronica</b>	Art.13,c.1., lett d)	Tempestivo	Telefono e posta elettronica	Unità Organizzativa Affari generali e Urp collegamento di tutti i contatti. Ogni U.O./u.op. modifica la propria sezione contatti	Dirigenti per le rispettive Aree di competenza
<b>3 Consulenti e collaboratori</b>	<b>A) Titolari di incarichi di collaborazione o consulenza</b>	Art.15,c.1,2 Pag 12 Del ANAC n. 1310/2016	Tempestivo	Gli import dei compensi sono pubblicati al lordo di oneri sociali e fiscali a carico del collaboratore. (Incarichi comunicati al Dipartimento per la funzione pubblica).	Tutte le strutture secondo la competenza di affidamento degli incarichi	Dirigenti per le rispettive Aree di competenza
			Tempestivo	Mediatori	Settore Regolazione del mercato	Dirigente cui fa capo il settore Regolazione del mercato
		Pag 12 Del ANAC n. 1310/2016	Tempestivo	Collegio dei revisori dei Conti	U.O. Affari Generali e URP	Dirigente cui fa capo l'U.O. Affari Generali e URP
<b>4 Personale</b>	<b>A) Incarichi amministrativi di vertice</b>	Art.10,c.8, Art.15,c. 1,2	Tempestivo		Settore Contabilità Generale e personale	Dirigente cui fa capo il settore Contabilità Generale e personale

	<b>B) Titolari di incarichi dirigenziali (dirigenti non generali )</b>	Art.10,c.8, Art.15,c.1, 2, 5	Tempestivo		Settore Contabilità Generale e personale	Dirigente cui fa capo il settore Contabilità Generale e personale
	<b>C) Dirigenti cessati</b>		Nessuno	(la dichiarazione concernente le variazioni della situazione patrimoniale va presentata una sola volta entro 3 mesi dalla cessazione dell'incarico)	Settore Contabilità Generale e personale	Dirigente cui fa capo il settore Contabilità Generale e personale
	<b>D) Sanzioni per mancata comunicazione dei dati</b>		Tempestivo	Sanzioni per mancata o incompleta comunicazione dei dati da parte dei titolari di incarichi dirigenziali	Segretario Generale	Segretario Generale
	<b>E) Posizioni Organizzative</b>	Art.10,c.8, lett d)	Tempestivo	Posizioni organizzative	Settore Contabilità Generale e personale	Dirigente cui fa capo il settore Contabilità Generale e personale
	<b>F) Dotazione Organica</b>	Art.16,c.1,2	Annuale		Settore Contabilità Generale e personale	Dirigente cui fa capo il settore Contabilità Generale e personale
	<b>G) Personale non a tempo indeterminato</b>	Art.17,c.1,2	Trimestrale		Settore Contabilità Generale e personale	Dirigente cui fa capo il settore Contabilità Generale e personale
	<b>H) Tassi di assenza</b>	Art.16,c.3	Trimestrale		Settore Contabilità Generale e personale	Dirigente cui fa capo il settore Contabilità Generale e personale
	<b>I) Incarichi conferiti e autorizzati ai dipendenti (dirigenti e non dirigenti)</b>	Art.18,c.1	Tempestivo		Settore Contabilità Generale e personale	Dirigente cui fa capo il settore Contabilità Generale e personale

	<b>L) Contrattazione collettiva</b>	Art.21,c.1	Tempestivo		Settore Contabilità Generale e personale	Dirigente cui fa capo il settore Contabilità Generale e personale
	<b>M) Contrattazione integrativa</b>	Art.21,c.2	Annuale		Settore Contabilità Generale e personale	Dirigente cui fa capo il settore Contabilità Generale e personale
	<b>N) OIV</b>	Art.10,c.8, lett.c Pag. 12 Allegato Del. 1310/2016	Tempestivo	Sono pubblicati in tabelle gli atti del procedimento di nomina, nominativi, curricula, compensi.	Dirigente cui fa capo l'Unità Organizzativa Affari generali e Urp e il Referente trasparenza-anticorruzione	Dirigente cui fa capo l'Unità Organizzativa Affari generali e Urp
<b>5 Bandi di concorso</b>		Art.19 Pag. 13 Delibera ANAC n. 1310 /2016	Tempestivo	Bandi di concorso	Settore Contabilità Generale e personale	Dirigente cui fa capo il settore Contabilità Generale e personale
<b>6 Performance</b>	<b>A) Sistema di misurazione e valutazione della performance</b>	Art.10,c.8, lett.b	Tempestivo	Sistema di misurazione e valutazione della performance	Unità organizzativa Affari generali e Urp	Dirigente cui fa capo l'unità organizzativa Affari generali e Urp
	<b>B) Piano della Performance</b>	Art.10,c.8, lett. b)	Tempestivo	Piano della performance	Unità organizzativa Affari generali e Urp	Dirigente cui fa capo l'unità organizzativa Affari generali e Urp
	<b>C) Relazione sulla performance</b>	Art.11, c.8 lett b) Dlvo 150/2009	Tempestivo	Relazione sulla performance	Unità organizzativa Affari generali e Urp	Dirigente cui fa capo l'unità organizzativa Affari generali e Urp
	<b>D) Ammontare complessivo dei premi</b>	Art.20,c.1	Tempestivo	Da inserire entro 30 giorni dall'attribuzione dei premi	Settore Contabilità Generale e personale	Dirigente cui fa capo il settore Contabilità Generale e personale

	<b>E) Dati relativi ai premi</b>	Art.20,c.2	Tempestivo	Da inserire entro 30 giorni dall'attribuzione dei premi	Settore Contabilità Generale e personale	Dirigente cui fa capo il settore Contabilità Generale e personale
	<i>Benessere organizzativo</i>	Art.20,c.3	<i>Dati non più soggetti a pubblicazione obbligatoria</i>		<i>Dirigente cui fa capo il settore Contabilità Generale e personale</i>	<i>Dirigente cui fa capo il settore Contabilità Generale e personale</i>
<b>7 Enti controllati</b>	<b>Enti pubblici vigilati</b>	Art. 22, c. 1, c. 2, c. 3  Pag. 14 Delibera A-NAC n. 1310/2016  Art 19, c.7 Dlvo 175/2016.  Art. 20, c.3 Dlvo 39/2013	Annuale		Segretario Generale Dirigente	Dirigente cui fa capo l'Unità Organizzativa Affari generali e Urp
	<b>Società partecipate</b>	Art. 22, c. 1, c. 2, c. 3  Pag. 14 Delibera A-NAC n. 1310/2016	Annuale	(da pubblicare in tabelle)		
		Art 19, c.7 Dlvo	Tempestivo	Nuovo obbligo: <b>Provvedimenti</b> in materia di costi-		

		175/2016.		tuzione, acquisto, gestione , alienazione ecc. ai sensi dell'art.20 del d.lgs175/2016		
		Art. 20, c.3 Dlvo 39/2013	Tempestivo	Insussistenza cause di in-conferibilità e incompatibilità indicate a pag. 15 Delibera ANAC n. 1310/2016 (da acquisire presso l'Ente per i nuovi incarichi ove previsto)		
	<b>Enti di diritto privato controllati</b>	Art. 22, c. 1, c. 2, c. 3  Pag. 14 Delibera ANAC n. 1310/2016  Art 19, c.7 Dlvo 175/2016.  Art. 20, c.3 Dlvo 39/2013	Annuale			
	<b>Rappresentazione grafica</b>	Art.22, c.1	Annuale			
8 Attività e procedimenti	<i>Dati aggregati attività amministrativa</i>	<i>Art. 24c.1</i>	<i>Dati non più soggetti a pubblicazione obbligatoria</i>		<i>Dirigente cui fa capo l'U.O. Bilancio e programmazione economica</i>	<i>Dirigente cui fa capo l'U.O. Bilancio e programmazione economica</i>



					<i>mica</i>	
	<b>A) Tipologie di procedimento</b>	Art.35,c.1, 2	Tempestivo	Da pubblicare in tabelle .I procedimenti dell'Ente risultano sul sito in apposite schede approvate dal Segretario Generale e che corrispondono ai procedimenti approvati con Delibera di Giunta.	Elaborazione e trasmissione: Dirigenti responsabili delle UO cui fanno capo i procedimenti	Pubblicazione sul sito: Dirigente responsabile degli Affari generali e URP
	<i>Monitoraggio tempi procedurali</i>	<i>Art.24 c.2. Art.1 c.28 L. 190/2012</i>	<i>Dati non più soggetti a pubblicazione obbligatoria</i>		<i>Elaborazione e trasmissione: Dirigenti responsabili delle UO cui fanno capo i procedimenti</i>	<i>Pubblicazione sul sito: Dirigente responsabile degli Affari generali e URP</i>
	<b>B) Dichiarazioni sostitutive e acquisizione d'ufficio dei dati</b>	Art. 35,c. 3 Pag. 18 Allegato 1) a Delibera ANAC n. 1310/2016	Tempestivo	Sul sito camerale è pubblicato un banner cui le PA possono accedere per le verifiche d'ufficio. Il sito è stato verrà aggiornato con i recapiti telefonici del Settore Anagrafe e certificazione e con l'indirizzo pec dell'Ente.	Affari Generali e URP	Segretario Generale
<b>9 Provvedimenti</b>	<b>A) Provvedimenti organi indirizzo politico</b>	Art. 23	Semestrale	Elenco dei provvedimenti finali dei procedimenti di scelta del contraente per l'affidamento di lavori, servizi anche con riferimento alla modalità di selezione prescelta ( LINK alla sotto- sezione "bandi di gara e contratti"); Accordi stipulati	Dirigente cui fa capo il Provvedimento.	Dirigente cui fa capo il Provvedimento.

				dall'Amministrazione con soggetti privati o con altre amministrazioni pubbliche.		
	Provvedimenti organo indirizzo politico		Dati non più soggetti a pubblicazione obbligatoria	Elenco dei provvedimenti finali dei procedimenti di autorizzazione o concessione, concorsi e prove selettive per l'assunzione di personale o progressioni di carriera	Dirigente cui fa capo l'U.O. Affari Generali e URP	Dirigente cui fa capo l'U.O. Affari Generali e URP
	<b>B)Provvedimenti dirigenti</b>		Semestrale	Idem come sopra	Dirigente cui fa capo il Provvedimento.	Dirigente cui fa capo il Provvedimento.
<b>10 Controlli sulle imprese</b>	Provvedimenti dei dirigenti	Art. 25 Pag. 27 Delibera A-NAC n. 1310/2016	Dati non più soggetti a pubblicazione obbligatoria	Elenco dei provvedimenti finali dei procedimenti di autorizzazione o concessione, concorsi e prove selettive per l'assunzione di personale o progressioni di carriera	Dirigente cui fa capo il provvedimento	Dirigente cui fa capo il provvedimento
			Dati non più soggetti a pubblicazione obbligatoria		Dirigente cui fa capo il Settore Regolazione del Mercato.	Dirigente cui fa capo il Settore Regolazione del Mercato.
<b>11 Bandi di gara e contratti</b>			Tempestivo	Informazioni sulle singole procedure di cui all'articolo 1, comma 32, della Legge n. 190/2012;	Responsabili U.O. cui fanno capo le relative procedure	Dirigenti cui fanno capo le relative procedure
	<b>Informazioni sulle singole procedure in formato tabellare</b>		Annuale	Tabelle annuali contratti pubblici (art. 1 comma 32 legge 190/2012)	Settore Provveditorato e attività ausiliarie e di supporto	Dirigente cui fa capo il Settore Provveditorato e attività ausiliarie

		ARTICOLO 37 DLGS N. 33/2013 e art. 29 c.1. d.lgs n. 50/2016				e di supporto
			Tempestivo	Programma delle acquisizioni	Settore Provveditorato e attività ausiliarie e di supporto	Dirigente cui fa capo il Settore Provveditorato e attività ausiliarie e di supporto
			Tempestivo	Piano triennale Opere Pubbliche	Settore Provveditorato e attività ausiliarie e di supporto	Dirigente cui fa capo il Settore Provveditorato e attività ausiliarie e di supporto
		Tempestivo	Avvisi di preinformazione	Settore Provveditorato e attività ausiliarie e di supporto	Dirigente cui fa capo il Settore Provveditorato e attività ausiliarie e di supporto	
	<b>Atti delle amministrazioni aggiudicatrici e degli enti aggiudicatori</b> distintamente per ogni procedura	Tempestivo	Determinazioni a contrarre relative alle procedure di scelta del contraente comprese le procedure di cui all'articolo 57, comma 6, del D.Lgs. n. 163/2006	Responsabili U.O. cui fanno capo le relative procedure	Dirigenti cui fanno capo le relative procedure	
		Tempestivo	Avvisi e bandi	Settore Provveditorato e attività ausiliarie e di supporto	Dirigente cui fa capo il Settore Provveditorato e attività ausiliarie e di supporto	
		Tempestivo	Avviso sui risultati della procedura di affidamento	Settore Provveditorato e attività ausiliarie e di supporto	Dirigente cui fa capo il Settore Provveditorato e attività ausiliarie e di supporto	

			Tempestivo	Avvisi sistemi di qualificazione	Settore Provveditorato e attività ausiliarie e di supporto	Dirigente cui fa capo il Settore Provveditorato e attività ausiliarie e di supporto
			Tempestivo	Affidamenti	Settore Provveditorato e attività ausiliarie e di supporto	Dirigente cui fa capo il Settore Provveditorato e attività ausiliarie e di supporto
<b>12 Sovvenzioni, contributi, sussidi, vantaggi economici</b>	<b>A) Criteri e modalità</b>	Art 26,c.1	Tempestivo		Dirigente cui fa capo il Settore Promozione	Dirigente cui fa capo il Settore Promozione
	<b>B) Atti di concessione</b>	Art.26,c.2 PAg .16 Delibera A-NAC n. 1310/2016	Tempestivo ed elenco annuale	La pubblicazione deve avvenire prima della liquidazione delle somme oggetto del provvedimento	U.O. Promozione studi statistica	Dirigente cui fa capo il Settore Promozione
<b>13 Bilanci</b>	<b>A) Bilancio preventivo e consuntivo</b>	Art. 29,c.1	Tempestivo		Settore Contabilità Generale e personale	Dirigente cui fa capo il Settore Contabilità Generale e personale
	<b>B) Piano degli indicatori e risultati attesi di bilancio</b>	Art.29,c.2	Tempestivo		Settore Contabilità Generale e personale	Dirigente cui fa capo il Settore Contabilità Generale e personale
<b>14 Beni immobili e gestione patrimonio</b>	<b>A) Patrimonio immobiliare</b>	Art. 30	Tempestivo		Settore Provveditorato e attività ausiliarie e di supporto	Dirigente cui fa capo il Settore Contabilità Generale e personale
	<b>B) Canoni di locazione o affitto</b>	Art. 30	Tempestivo		Settore Provveditorato e attività ausilia-	Dirigente cui fa capo il Settore Contabilità

					rie e di supporto	Generale e personale
<b>15 Controlli e rilievi sull'amministrazione</b>	<b>Organismi indipendenti di valutazione, nuclei di valutazione o altri organismi con funzioni analoghe</b>	Art. 31	Tempestivo	Atti degli OIV (Documento di validazione sulla performance, Relazione sul funzionamento complessivo del Sistema di valutazione, trasparenza e integrità dei controlli interni)	Struttura tecnica permanente di cui all'art. 14 Dlvo 150/2009	Segretario Generale
	<b>Organi di revisione amministrativa e contabile</b>	Art.31	Tempestivo	Relazione degli organi di revisione amministrativa contabile	Settore Contabilità e Personale	Dirigente cui fa capo il Settore contabilità e personale
	<b>Corte dei conti</b>	Art.31	Tempestivo	Rilievi Corte dei Conti	Dirigente cui fa capo il Provvedimento.	Dirigente cui fa capo il Provvedimento.
<b>16 Servizi erogati</b>	<b>A) Carta dei servizi e standard di qualità</b>	Art. 32,c.1	Tempestivo	Carta dei servizi e standard di qualità	Tutte le strutture che hanno servizi	Segretario Generale con il supporto del Dirigente di area per i servizi di competenza
	<b>B) Class Action</b>	Art 1, c.2, art 4, c.2. e 6 Dlvo 198/2009	Tempestivo	Class action	Segretario Generale	Segretario Generale

	<b>C) Costi contabilizzati</b>	Art. 32 c. 2 lett. a)	Annuale	Costi contabilizzati( da pubblicare in tabelle)	Settore Contabilità Generale e Personale	Dirigente cui fa capo il Settore Contabilità Generale e Personale
	<i>( Liste di attesa)</i>			<i>Non applicabile alle CCIAA</i>		
	<b>D)Servizi in rete</b>	Art. 7 c. 3 d.lgs 82/2005 modificato dall'art. 8 co.1 del dls 179/2016 Pag. 26 All. 1 Delibera ANAC n. 1310/2016	Tempestivo	Rilevazione valutazioni espresse dagli utenti che accedono al sito camerale e pubblicazione a carattere semestrale a partire dal I semestre 2018	Unità Organizzativa Affari generali e Urp-Referente trasparenza e anticorruzione	Dirigente cui fa capo l'Unità Organizzativa Affari generali e Urp
<b>17 Pagamenti dell'amministrazione</b>	<b>Dati sui pagamenti</b>	Art. 4bis , c.2	Trimestrale in fase di prima attuazione semestrale	Da pubblicare in tabelle	Settore Contabilità Generale e Personale	Dirigente cui fa capo il Settore Contabilità Generale e Personale
	<i>(Dati sui pagamenti del servizio sanitario Nazionale)</i>			<i>Non applicabile alle CCIAA</i>		
	<b>Indicatore di tempestività dei pagamenti</b>	Art.33	Annuale e trimestrale a seconda della tipologia di indicatore	Indicatore di tempestività dei pagamenti	Settore Contabilità Generale e Personale	Dirigente cui fa capo il Settore Contabilità Generale e Personale
	<b>IBAN e pagamenti informatici</b>	Art. 36	Tempestivo	Gli uffici tengono aggiornate le informazioni contenute nelle rispettive sezioni circa le modalità di		

				pagamento.		
<b>18 Opere pubbliche</b>	<i>(Nuclei di valutazione e verifica degli investimenti pubblici)</i>			<i>Non applicabile alle CCIAA</i>		
	<b>Atti di programmazione delle opere pubbliche</b>	Art. 38, c.2	Tempestivo		Settore Provveditorato ed attività ausiliarie	Dirigente cui fa capo il Settore Provveditorato ed attività ausiliarie
	<b>Tempi costi e indicatori di realizzazione delle opere pubbliche</b>	Art 38, c.2			Settore Provveditorato ed attività ausiliarie	Dirigente cui fa capo il Settore Provveditorato ed attività ausiliarie
<i>(Pianificazione e governo del territorio)</i>			Tempestivo	<i>Non applicabile alle CCIAA</i>		
<i>(Informazioni ambientali)</i>			Tempestivo	<i>Non applicabile alle CCIAA</i>		
<i>(Strutture sanitarie private accreditate)</i>			Tempestivo	<i>Non applicabile alle CCIAA</i>		
<b>19 Interventi straordinari e di emergenza</b>		Art. 42, c.1 lettere a) b)c) d)	Tempestivo	(da pubblicare in tabelle)	Dirigenti cui fanno capo tutte le strutture	Dirigenti cui fanno capo tutte le strutture
<b>20 Altri contenuti</b>						
	<b>Prevenzione della corruzione</b>	Art.43,c.1., Delibera CIVIT 105/2010 e	Tempestivo		U.O. Affari Generali e URP-Referente anti-corruzione e tra-	Segretario Generale

		2/2012 Art. 1 ,c.14 L. 190/2012, Art.1,c.3 L.190/2012			sparenza	
	<b>Accesso civico</b>	Art. 5	Tempestivo		U.O. Affari Generali e URP-Referente anti-corruzione e trasparenza	Segretario Generale
	<b>Accessibilità e catalogo di dati, metadati e banche dati</b>	Art.52,c.1dlvo 82/2005 Art. 9, c.7 DL n. 179/2012	Annuale	Aggiornamento degli obiettivi di accessibilità	Segretario Generale	Segretario Generale
	<b>Rilevazione auto blu</b>	Direttiva Dipartimento Funzione Pubblica 6/2010			Settore Provveditorato e attività ausiliarie e di supporto	Dirigente cui fa capo il Settore Provveditorato e attività ausiliarie e di supporto
	<b>Pubblicità legale</b>	Art. 32 L. 69/2009			Segretario Generale	Segretario Generale
	<b>Piano misure razionalizzazione ai sensi legge 24.12.2007 n. 244.</b>				Settore Provveditorato e attività ausiliarie e di supporto	Dirigente cui fa capo il Settore Provveditorato e attività ausiliarie e di supporto



	<b>Buone prassi</b>	Articolo 23, commi 1 e 2, della L.69/ 2009		Dati Benchmarking	Segretario Generale con il supporto del Dirigente di area per i servizi di competenza	Segretario Generale con il supporto del Dirigente di area per i servizi di competenza
	<b>Relazione ex art. 26 Legge 488/99</b>	art. 26 Legge 488/99	Annuale		Settore Contabilità Generale e personale	Dirigente cui fa capo il settore Contabilità Generale e personale
	<b>Commissioni camerali</b>		Tempestivo	Vengono pubblicati i nominativi dei componenti le commissioni camerali e i compensi liquidati	U.O. per le rispettive competenze	Dirigenti per le rispettive Aree di competenza
						Segretario Generale

**La maggior parte degli obblighi di pubblicazione sopra schematizzati ha un collegamento diretto con le Aree di rischio definite dall'Ente con il Piano per la prevenzione della corruzione.**

**Il Segretario Generale  
Dr. Alessandro Saguatti**

**Il Presidente  
Rag. Alfredo Parietti**

Allegato 3 MISURE		MISURE TRASVERSALI	
ELENCO MISURE OBBLIGATORIE	ELENCO MISURE ULTERIORI (ALLEGATO 4 PNA)	ELENCO MISURE TRASVERSALI OBBLIGATORIE	ELENCO MISURE TRASVERSALI ULTERIORI
Le misure obbligatorie, sono quelle la cui applicazione discende obbligatoriamente dalla legge o da altre fonti normative	Le misure ulteriori, sono quelle che, pur non essendo obbligatorie per legge, sono rese obbligatorie dal loro inserimento nel P.T.P.C. (ALLEGATO 4)	Le misure obbligatorie, sono quelle la cui applicazione discende obbligatoriamente dalla legge o da altre fonti normative	Le misure ulteriori, sono quelle che, pur non essendo obbligatorie per legge, sono rese obbligatorie dal loro inserimento nel P.T.P.C.
	<p><b>NOTA: la presente elencazione ha carattere meramente esemplificativo e si riferisce a misure di prevenzione diverse da quelle obbligatorie per legge. Le misure di seguito elencate sono considerate in un'ottica strumentale alla riduzione del rischio di corruzione.</b></p>	<p><b>Vedi allegato 1 - B1.1.3. Pagina 15 del P.N.A.</b></p> <p><input type="checkbox"/> la trasparenza, che, di norma, costituisce oggetto di un'apposita sezione del P.T.P.C. (P.T.T.I.); gli adempimenti di trasparenza possono essere misure obbligatorie o ulteriori; le misure ulteriori di trasparenza sono indicate nel P.T.T.I., come definito dalla delibera C.I.V.I.T. n. 50 del 2013;</p> <p><input type="checkbox"/> l'informatizzazione dei processi; questa consente per tutte le attività dell'amministrazione la tracciabilità dello sviluppo del processo e riduce quindi il rischio di "blocchi" non controllabili con emersione delle responsabilità per ciascuna fase;</p> <p><input type="checkbox"/> l'accesso telematico a dati, documenti e procedimenti e il riutilizzo dei dati, documenti e procedimenti (d.lgs. n. 82 del 2005); questi consentono l'apertura dell'amministrazione verso l'esterno e, quindi, la diffusione del patrimonio pubblico e il controllo sull'attività da parte dell'utenza;</p> <p><input type="checkbox"/> il monitoraggio sul rispetto dei termini procedurali; attraverso il monitoraggio emergono eventuali omissioni o ritardi che possono essere sintomo di fenomeni corruttivi.</p>	
MO1 - trasparenza	MU1 - Intensificazione dei controlli a campione sulle dichiarazioni sostitutive di certificazione e di atto notorio rese dai dipendenti e dagli utenti	MT1 - Trasparenza: misure obbligatorie indicate nel P.T.T.I.	MTU1 - Trasparenza: misure ulteriori indicate nel P.T.T.I.
MO2 - codice di comportamento dell'ente	MU2 - Razionalizzazione organizzativa dei controlli sulle dichiarazioni	MT2 - Informatizzazione dei processi	MTU2 - Stipula di accordi/convenzioni/partnership con soggetti di provata competenza nella lotta alla corruzione
MO3 - rotazione del personale addetto alle aree a rischio di corruzione	MU3 - Promozione di convenzioni tra amministrazioni per l'accesso alle banche dati istituzionali contenenti informazioni e dati relativi a stati, qualità personali e fatti	MT3 - Accesso telematico a dati, documenti e procedimenti	MTU3 - Realizzazione di circoli per la diffusione delle buone pratiche in tema di prevenzione della corruzione
MO4 - astensione in caso di conflitto di interesse	MU4 - Affidamento dei controlli e degli atti di vigilanza di competenza dell'amministrazione ad almeno due dipendenti abbinati secondo rotazione casuale	MT4 - Monitoraggio sul rispetto dei tempi medi procedurali	MTU4 - Formazione del personale sul codice di comportamento
MO5 - disciplina sulle autorizzazioni allo svolgimento di attività e incarichi extra-istituzionali	MU5 - Previsione della presenza di più funzionari in occasione dello svolgimento di procedure o procedimenti "sensibili", anche se la responsabilità del procedimento o del processo è affidata ad un unico dirigente		MTU5 - Adozione di un Codice etico
MO6 - disciplina sul conferimento di incarichi dirigenziali in caso di particolari attività o incarichi precedenti (cd. <i>pantouflage</i> )	MU6 - Individuazione di "orari di disponibilità" dell'U.P.D. durante i quali i funzionari addetti sono disponibili ad ascoltare ed indirizzare i dipendenti dell'amministrazione su situazioni o comportamenti, al fine di prevenire la commissione di fatti corruttivi e di illeciti disciplinari (art. 15, comma 3, d.P.R. n. 62 del 2013)	...	MTU6 - Realizzazione di indagini sulla cultura etica all'interno dell'ente
MO7 - disciplina delle specifiche incompatibilità per posizioni dirigenziali	MU7 - Pubblicazione sul sito internet dell'amministrazione di casi esemplificativi anonimi, tratti dall'esperienza concreta dell'amministrazione, in cui si prospetta il comportamento non adeguato, che realizza l'illecito disciplinare, e il comportamento che invece sarebbe stato adeguato	...	MTU7 - Obbligo di adeguata motivazione in relazione a natura, quantità e tempistica della prestazione
MO8 - disciplina per lo svolgimento di attività successiva alla cessazione del rapporto di lavoro (cd. <i>pantouflage</i> )	MU8 - Inserimento di apposite disposizioni nei Codici di comportamento settoriali per fronteggiare situazioni di rischio specifico	...	MTU8 - Audit interni su fabbisogno e adozione di procedure per rilevazione e comunicazione fabbisogni
MO9 - disciplina per la formazione di commissioni, assegnazioni agli uffici, conferimento di incarichi dirigenziali in caso di condanna penale per reati contro la P.A.	MU9 - Introduzione di procedure che prevedano che i verbali relativi ai servizi svolti presso l'utenza debbano essere sempre sottoscritti dall'utente destinatario	...	MTU9 - Programmazione annuale per acquisti di servizi e forniture

Allegato 3 MISURE		MISURE TRASVERSALI	
MO10 - sistemi di tutela del dipendente che effettua segnalazioni di illecito (cd. <i>whistleblower</i> )	MU10 - In caso di delega di potere, programmazione ed effettuazione di controlli a campione sulle modalità di esercizio della delega	...	MTU10 - Ricorso ad accordi quadro e verifica delle convenzioni/accordi quadro già in essere
MO11 - formazione del personale	MU11 - Individuazione di accorgimenti tesi a garantire la parità di condizioni tra i partecipanti	...	MTU11 - Controllo periodico e monitoraggio dei tempi programmati
MO12 - patti di integrità	MU12 - Nell'ambito delle strutture esistenti (es. U.R.P.), individuazione di appositi uffici che curano il rapporto con le associazioni e le categorie di utenti esterni (canali di ascolto), in modo da raccogliere suggerimenti, proposte sulla prevenzione della corruzione e segnalazioni di illecito, e veicolare le informazioni agli uffici competenti. Ciò avviene utilizzando tutti i canali di comunicazione possibili, dal tradizionale numero verde, alle segnalazioni via web ai social media	...	MTU12 - Predeterminazione di criteri per l'individuazione delle priorità nei fabbisogni
MO13 - azioni di sensibilizzazione e rapporto con la società civile	MU13 - Regolazione dell'esercizio della discrezionalità nei procedimenti amministrativi e nei processi di attività, mediante circolari o direttive interne	...	MTU13 - Pubblicazione sul sito istituzionale di report periodici in cui siano rendicontati i contratti prorogati e i contratti affidati in via d'urgenza
MO14 - provvedimenti disciplinari	MU14 - Previsione di meccanismi di raccordo tra i servizi competenti a gestire il personale (mediante consultazione obbligatoria e richiesta di avviso dell'U.P.D.) al fine di consentire la valutazione complessiva dei dipendenti anche dal punto di vista comportamentale,	...	MTU14 - Obblighi di informazione/comunicazione al RPC per proroghe contrattuali o affidamenti d'urgenza (importi rilevanti)
	MU15 - Svolgimento di incontri e riunioni periodiche tra dirigenti competenti in settori diversi per finalità di aggiornamento sull'attività dell'amministrazione, circolazione delle informazioni e confronto sulle soluzioni gestionali	...	MTU15 - Ricorso a verbalizzazione di incontri o incontri aperti al pubblico o coinvolgimento RPC per documentare rapporti con privati e associazioni di categoria
	MU16 - Nell'ambito delle risorse disponibili, informatizzazione del servizio di gestione del personale	...	MTU16 - Formalizzazione dell'avvenuto coinvolgimento delle strutture richiedenti nella fase di programmazione degli approvvigionamenti
	MU17 - Nell'ambito delle risorse disponibili, creazione di meccanismi di raccordo tra le banche dati istituzionali dell'amministrazione, in modo da realizzare adeguati raccordi informativi tra i vari settori dell'amministrazione	...	MTU17 - Procedure interne per la rotazione del r.u.p. e la rilevazione di eventuale conflitto di interesse
	MU18 - Regolamento sulla composizione delle commissioni	...	MTU18 - Effettuazione di consultazioni collettive e/o incrociate di più operatori e adeguata verbalizzazione/registrazione delle stesse
	MU19 - Ricorso a strumenti di monitoraggio sul fenomeno (e relativa reportistica)	...	MTU19 - Obbligo di motivazione nella determina a contrarre in ordine alla scelta della procedura, del sistema di affidamento, della tipologia contrattuale
	MU20 - Pianificazione almeno annuale dei fabbisogni sulla base di dati certi	...	MTU20 - Adozione di direttive interne/linee guida che introducano criteri stringenti ai quali attenersi nella determinazione del valore stimato del contratto avendo riguardo alle norme pertinenti e all'oggetto complessivo del contratto.
	MU21 - il RUP incarica dell'esecuzione del contratto soggetti diversi dalla sua persona.	...	MTU21 - Audit su bandi e capitolati per verificarne la conformità ai bandi tipo redatti dall'ANAC e il rispetto della normativa anticorruzione.
	...	...	MTU22 - Adozione di direttive interne/linee guida che limitino il ricorso al criterio dell'OEPV in caso di affidamenti di beni e servizi standardizzati, o di lavori che non lasciano margini di discrezionalità all'impresa.

Allegato 3 MISURE		MISURE TRASVERSALI	
	MU22 Misura REA/AA- Ricorso a doppio controllo gerarchico (Resp. Reg. Imprese e Conservatore)	...	MTU23 - Obbligo di dettagliare nel bando di gara in modo trasparente e congruo i requisiti minimi di ammissibilità delle varianti progettuali in sede di offerta.
	MU23 - Gestione collegiale verifica requisiti	...	MTU24 - Sottoscrizione da parte dei soggetti coinvolti nella redazione della documentazione di gara di dichiarazioni in cui si attesta l'assenza di interessi personali in relazione allo specifico oggetto della gara.
	MU24 - Gestione collegiale verifica punteggi	...	MTU25 - Utilizzo di clausole standard conformi alle prescrizioni normative con riguardo a garanzie a corredo dell'offerta, tracciabilità dei pagamenti e termini di pagamento agli operatori economici.
	MU25- Gestione collegiale fasi del procedimento	...	MTU26 - Previsione in tutti i bandi, gli avvisi, le lettere di invito o nei contratti adottati di una clausola risolutiva del contratto a favore della stazione appaltante in caso di gravi inosservanze delle clausole contenute nei protocolli di legalità o nei patti di integrità.
	MU26 - Previsione di un secondo livello di controllo	...	MTU27 - Misure di trasparenza volte a garantire la nomina di RP a soggetti in possesso dei requisiti di professionalità necessari.
	MU27 - Verifica congiunta della conformità prodotti da parte di due addetti	...	MTU28 - Pubblicazione di un avviso in cui la stazione appaltante rende nota l'intenzione di procedere a consultazioni preliminari di mercato per la redazione delle specifiche tecniche.
	...	...	MTU29 - Preventiva individuazione, mediante direttive e circolari interne, di procedure atte ad attestare il ricorrere dei presupposti legali per indire procedure negoziate o procedere ad affidamenti diretti da parte del RP.
	...	...	MTU30 - Predeterminazione nella determina a contrarre dei criteri che saranno utilizzati per l'individuazione delle imprese da invitare.
	...	...	MTU31 - Utilizzo di sistemi informatizzati per l'individuazione degli operatori da consultare.
	...	...	MTU32 - Direttive/linee guida interne, oggetto di pubblicazione, che disciplinino la procedura da seguire, improntata ai massimi livelli di trasparenza e pubblicità, anche con riguardo alla pubblicità delle sedute di gara e alla pubblicazione della determina a contrarre ai sensi dell'art. 37 del d.lgs. n. 33/2013.
	...	...	MTU33 - Check list di verifica degli adempimenti da porre in essere, anche in relazione alle direttive/linee guida interne adottate, da trasmettersi periodicamente al RPC.
	...	...	MTU34 - Previsione di procedure interne per la verifica del rispetto del principio di rotazione degli operatori economici presenti negli elenchi della stazione appaltante.
...	...	...	MTU35 - Obbligo di comunicare al RPC la presenza di ripetuti affidamenti ai medesimi operatori economici in un dato arco temporale (definito in modo congruo dalla stazione appaltante).

Allegato 3 MISURE		MISURE TRASVERSALI	
			MTU36 - Verifica puntuale da parte dell'ufficio acquisti della possibilità di accorpate le procedure di acquisizione di forniture, di affidamento dei servizi o di esecuzione dei lavori omogenei.
			MTU37 - Direttive/linee guida interne che introducano come criterio tendenziale modalità di aggiudicazione competitive ad evidenza pubblica ovvero affidamenti mediante cottimo fiduciario, con consultazione di almeno 5 operatori economici, anche per procedure di importo inferiore a 40.000 euro.
			MTU38 - Obbligo di effettuare l'avviso volontario per la trasparenza preventiva.
			MTU39 - Utilizzo di elenchi aperti di operatori economici con applicazione del principio della rotazione, previa fissazione di criteri generali per l'iscrizione.
			MTU40 - Accessibilità online della documentazione di gara e/o delle informazioni complementari rese; in caso di documentazione non accessibile online, predefinizione e pubblicazione delle modalità per acquisire la documentazione e/o le informazioni complementari.
			MTU41 - Pubblicazione del nominativo dei soggetti cui ricorrere in caso di ingiustificato ritardo o diniego dell'accesso ai documenti di gara.
			MTU42 - Direttive/linee guida interne che individuino in linea generale i termini (non minimi) da rispettare per la presentazione delle offerte e le formalità di motivazione e rendicontazione qualora si rendano necessari termini inferiori.
			MTU43 - Predisposizione di idonei ed inalterabili sistemi di protocollazione delle offerte (ad esempio prevedendo che, in caso di consegna a mano, l'attestazione di data e ora di arrivo avvenga in presenza di più funzionari riceventi; ovvero prevedendo piattaforme informatiche di gestione della gara).
			MTU44 - Direttive/linee guida interne per la corretta conservazione della documentazione di gara per un tempo congruo al fine di consentire verifiche successive, per la menzione nei verbali di gara delle specifiche cautele adottate a tutela dell'integrità e della conservazione delle buste contenenti l'offerta ed individuazione di appositi archivi (fisici e/o informatici).
			MTU45 - Obblighi di trasparenza/pubblicità delle nomine dei componenti delle commissioni e eventuali consulenti.
			MTU46 - Tenuta di albi ed elenchi di possibili componenti delle commissioni di gara suddivisi per professionalità.
			MTU47 - Scelta dei componenti delle commissioni, tra i soggetti in possesso dei necessari requisiti, mediante estrazione a sorte in un'ampia rosa di candidati.

Allegato 3 MISURE		MISURE TRASVERSALI	
			MTU48 - Sistemi di controllo incrociato sui provvedimenti di nomina di commissari e consulenti, anche prevedendo la rendicontazione periodica al RPC, almeno per contratti di importo rilevante, atti a far emergere l'eventuale frequente ricorrenza dei medesimi nominativi o di reclami/segnalazioni sulle nomine effettuate.
			MTU49 - Rilascio da parte dei commissari di dichiarazioni attestanti: a) l'esatta tipologia di impiego/lavoro, sia pubblico che privato, svolto negli ultimi 5 anni; b) di non svolgere o aver svolto «alcun'altra funzione o incarico tecnico o amministrativo relativamente al contratto del cui affidamento si tratta» (art. 84, co. 4, del Codice); c) se professionisti, di essere iscritti in albi professionali da almeno 10 anni (art. 84, co. 8, lett. a), del Codice); d) di non aver concorso, «in qualità di membri delle commissioni giudicatrici, con dolo o colpa grave accertati in sede giurisdizionale con sentenza non sospesa, all'approvazione di atti dichiarati illegittimi» (art. 84, co. 6, del Codice); e) di non trovarsi in conflitto di interesse con riguardo ai dipendenti della stazione appaltante per rapporti di coniugio, parentela o affinità o pregressi rapporti professionali; f) assenza di cause di incompatibilità con riferimento ai concorrenti alla gara, tenuto anche conto delle cause di astensione di cui all'articolo 51 c.p.c., richiamato dall'art. 84 del Codice.
			MTU50 - Introduzione di misure atte a documentare il procedimento di valutazione delle offerte anormalmente basse e di verifica della congruità dell'anomalia, specificando espressamente le motivazioni nel caso in cui, all'esito del procedimento di verifica, la stazione appaltante non abbia proceduto all'esclusione.
			MTU51 - Nel caso in cui si riscontrino un numero significativo di offerte simili o uguali o altri elementi, adeguata formalizzazione delle verifiche espletate in ordine a situazioni di controllo/collegamento/accordo tra i partecipanti alla gara, tali da poter determinare offerte "concordate".
			MTU52 - Check list di controllo sul rispetto, per ciascuna gara, degli obblighi di tempestiva segnalazione all'ANAC in caso di accertata insussistenza dei requisiti di ordine generale e speciale in capo all'operatore economico.
			MTU53 - Direttive interne che prevedano l'attivazione di verifiche di secondo livello in caso di paventato annullamento e/o revoca della gara.
			MTU54 - Obbligo di segnalazione agli organi di controllo interno di gare in cui sia presentata un'unica offerta valida/credibile.
			MTU55 - Audit interno sulla correttezza dei criteri di iscrizione degli operatori economici negli elenchi e negli albi al fine di accertare che consentano la massima apertura al mercato (ad esempio, verifica dell'insussistenza di limitazioni temporali per l'iscrizione) e sulla correttezza dei criteri di selezione dagli elenchi/albi al fine di garantirne l'oggettività.

Allegato 3 MISURE		MISURE TRASVERSALI	
			MTU56 - Rafforzamento dei meccanismi di monitoraggio dei rapporti con enti/soggetti, con i quali sono stati stipulati contratti, interessati a procedimenti di autorizzazione, concessione o erogazione di vantaggi economici, ai fini della verifica di eventuali relazioni di parentela o affinità con i dipendenti dell'area.
			MTU57 - Per le gare di importo più rilevante, acquisizione da parte del RP di una specifica dichiarazione, sottoscritta da ciascun componente della commissione giudicatrice, attestante l'insussistenza di cause di incompatibilità con l'impresa aggiudicataria della gara e con l'impresa seconda classificata, avendo riguardo anche a possibili collegamenti soggettivi e/o di parentela con i componenti dei relativi organi amministrativi e societari, con riferimento agli ultimi 5 anni.
			MTU58 - Obbligo di menzione nei verbali di gara delle specifiche cautele adottate a tutela dell'integrità e della conservazione delle buste contenenti l'offerta.
			MTU59 - Individuazione di appositi archivi (fisici e/o informatici) per la custodia della documentazione.
			MTU60 - Pubblicazione delle modalità di scelta, dei nominativi e della qualifica professionale dei componenti delle commissioni di gara.
			MTU61 - Pubblicazione sul sito internet della amministrazione, per estratto, dei punteggi attribuiti agli offerenti all'esito dell'aggiudicazione definitiva.
			MTU62 - Obbligo di preventiva pubblicazione online del calendario delle sedute di gara.
			MTU63 - Direttive interne che assicurino la collegialità nella verifica dei requisiti, sotto la responsabilità del dirigente dell'ufficio acquisti e la presenza dei funzionari dell'ufficio, coinvolgendoli nel rispetto del principio di rotazione.
			MTU64 - Check list di controllo sul rispetto degli adempimenti e formalità di comunicazione previsti dal Codice.
			MTU65 - Introduzione di un termine tempestivo di pubblicazione dei risultati della procedura di aggiudicazione.
			MTU66 - Formalizzazione e pubblicazione da parte dei funzionari e dirigenti che hanno partecipato alla gestione della procedura di gara di una dichiarazione attestante l'insussistenza di cause di incompatibilità con l'impresa aggiudicataria e con la seconda classificata, avendo riguardo anche a possibili collegamenti soggettivi e/o di parentela con i componenti dei relativi organi amministrativi e societari, con riferimento agli ultimi 5 anni.



Allegato 3 MISURE		MISURE TRASVERSALI	
			MTU67 - Check list relativa alla verifica dei tempi di esecuzione, da effettuarsi con cadenza prestabilita e trasmettersi al RPC e agli uffici di controllo interno al fine di attivare specifiche misure di intervento in caso di eccessivo allungamento dei tempi rispetto al cronoprogramma.
			MTU68 - Controllo sull'applicazione di eventuali penali per il ritardo.
			MTU69 - Fermi restando gli adempimenti formali previsti dalla normativa, previsione di una certificazione con valore interno, da inviarsi al RPC da parte del RP, che espliciti l'istruttoria interna condotta sulla legittimità della variante e sugli impatti economici e contrattuali della stessa (in particolare con riguardo alla congruità dei costi e tempi di esecuzione aggiuntivi, delle modifiche delle condizioni contrattuali, tempestività del processo di redazione ed approvazione della variante).
			MTU70 - Verifica del corretto assolvimento dell'obbligo di trasmissione all'ANAC delle varianti.
			MTU71 - Definizione di un adeguato flusso di comunicazioni al fine di consentire al RP ed al RPC di avere tempestiva conoscenza dell'osservanza degli adempimenti in materia di subappalto.
			MTU72 - In caso di subappalto, ove si tratti di società schermate da persone giuridiche estere o fiduciarie, obbligo di effettuare adeguate verifiche per identificare il titolare effettivo dell'impresa subappaltatrice in sede di autorizzazione del subappalto.
			MTU73 - Per opere di importo rilevante, pubblicazione online di rapporti periodici che sintetizzino, in modo chiaro ed intellegibile, l'andamento del contratto rispetto a tempi, costi e modalità preventivate in modo da favorire la più ampia informazione possibile.
			MTU74 - Pubblicazione, contestualmente alla loro adozione e almeno per tutta la durata del contratto, dei provvedimenti di adozione delle varianti.
			MTU75 - Fermo restando l'obbligo di oscurare i dati personali, relativi al segreto industriale o commerciale, pubblicazione degli accordi bonari e delle transazioni.
			MTU76 - Effettuazione di un report periodico (ad esempio semestrale), da parte dell'ufficio contratti, al fine di rendicontare agli uffici di controllo interno di gestione le procedure di gara espletate, con evidenza degli elementi di maggiore rilievo (quali importo, tipologia di procedura, numero di partecipanti ammessi e esclusi, durata del procedura, ricorrenza dei medesimi aggiudicatari, etc.) in modo che sia facilmente intellegibile il tipo di procedura adottata, le commissioni di gara deliberanti, le modalità di aggiudicazione, i pagamenti effettuati e le date degli stessi, le eventuali riserve riconosciute nonché tutti gli altri parametri utili per individuare l'iter procedurale seguito.

Allegato 3 MISURE		MISURE TRASVERSALI	
			<p>MTU77 - Per procedure negoziate/affidamenti diretti, pubblicazione di report periodici da parte dell'Ufficio acquisti in cui, per ciascun affidamento, sono evidenziati: le ragioni che hanno determinato l'affidamento; i nominativi degli operatori economici eventualmente invitati a presentare l'offerta e i relativi criteri di individuazione; il nominativo dell'impresa affidataria e i relativi criteri di scelta; gli eventuali altri contratti stipulati con la medesima impresa e la procedura di affidamento; un prospetto riepilogativo di tutti gli eventuali contratti, stipulati con altri operatori economici, aventi ad oggetto lavori, servizi o forniture identici, analoghi o similari.</p>
			<p>MTU78 - Pubblicazione del report periodico sulle procedure di gara espletate sul sito della stazione appaltante.</p>
			<p>MTU79 - Predisposizione e pubblicazione di elenchi aperti di soggetti in possesso dei requisiti per la nomina dei collaudatori, da selezionare di volta in volta tramite sorteggio.</p>
			<p>MTU80 - Pubblicazione delle modalità di scelta, dei nominativi e della qualifica professionale dei componenti delle commissioni di collaudo.</p>
			<p>MTU81 - Predisposizione di sistemi di controlli incrociati, all'interno della stazione appaltante, sui provvedimenti di nomina dei collaudatori per verificarne le competenze e la rotazione.</p>
			<p>MTU82 - Gestione collegiale verifica requisiti</p>
			<p>MTU83 - Gestione collegiale verifica punteggi</p>





















C.2.1.1 Gestione istanze di cancellazione protesti				Basso		7							
Valutazione del rischio	Dettaglio di alcune tipologie di provvedimenti/attività procedurali da ricondurre al sottoprocesso		EVENTO RISCHIOSO	CATEGORIA DI EVENTO RISCHIOSO	OBIETTIVO	MISURE <i>(selezionare voce dal menù a tendina)</i>		MISURE TRASVERSALI <i>(selezionare voce dal menù a tendina)</i>		RESPONSABILE del sottoprocesso	RESPONSABILE da individuare per ciascuna misura	TEMPI: termine per l'attuazione delle Misure	
						Obbligatorie	Ulteriori	Obbligatorie	Ulteriori				
C.2.1.1 Gestione istanze di cancellazione protesti	Prob.	7	RC.07 mancata o insufficiente verifica della completezza della documentazione presentata	CR.5 Elusione delle procedure di svolgimento dell'attività e di controllo	Ridurre opportunità che si manifestino i casi di corruzione	MO3 - rotazione del personale addetto alle aree a rischio di corruzione		MT4 - Monitoraggio sul rispetto dei tempi medi procedurali		RESPONSABILE U.O. PREZZI PROTESTI SUPPORTO METROLOGICO	DIRIGENTE AREA ECONOMICO FINANZIARIA E DI REGOLAZIONE DEL MERCATO	MISURE GIA' IN ESSERE	
	2,8												
	Impatto												
	2,5												

C.2.1.2 Pubblicazioni elenchi protesti				Basso		7							
Valutazione del rischio	Dettaglio di alcune tipologie di provvedimenti/attività procedurali da ricondurre al sottoprocesso		EVENTO RISCHIOSO	CATEGORIA DI EVENTO RISCHIOSO	OBIETTIVO	MISURE <i>(selezionare voce dal menù a tendina)</i>		MISURE TRASVERSALI <i>(selezionare voce dal menù a tendina)</i>		RESPONSABILE del sottoprocesso	RESPONSABILE da individuare per ciascuna misura	TEMPI: termine per l'attuazione delle Misure	
						Obbligatorie	Ulteriori	Obbligatorie	Ulteriori				
C.2.1.2 Pubblicazioni elenchi protesti	Prob.	7	RC.06 rilascio attestazioni, certificazioni o autorizzazioni false	CR.7 Atti illeciti	Ridurre opportunità che si manifestino i casi di corruzione	MO3 - rotazione del personale addetto alle aree a rischio di corruzione		MT2 - Informatizzazione dei processi		RESPONSABILE U.O. PREZZI PROTESTI SUPPORTO METROLOGICO	DIRIGENTE AREA ECONOMICO FINANZIARIA E DI REGOLAZIONE DEL MERCATO	MISURE GIA' IN ESSERE	
	2,8												
	Impatto												
	2,5												

C.2.2.1 Gestione domande brevetti e marchi				Basso		6							
Valutazione del rischio	Dettaglio di alcune tipologie di provvedimenti/attività procedurali da ricondurre al sottoprocesso		EVENTO RISCHIOSO	CATEGORIA DI EVENTO RISCHIOSO	OBIETTIVO	MISURE <i>(selezionare voce dal menù a tendina)</i>		MISURE TRASVERSALI <i>(selezionare voce dal menù a tendina)</i>		RESPONSABILE del sottoprocesso	RESPONSABILE da individuare per ciascuna misura	TEMPI: termine per l'attuazione delle Misure	
						Obbligatorie	Ulteriori	Obbligatorie	Ulteriori				
C.2.2.1 Gestione domande brevetti e marchi	Prob.	6	RC.03 mancato rispetto dell'ordine cronologico delle istanze	CR.5 Elusione delle procedure di svolgimento dell'attività e di controllo	Ridurre opportunità che si manifestino i casi di corruzione	MO11 - formazione del personale		MT2 - Informatizzazione dei processi		RESPONSABILE SETTORE TUTELA DEL MERCATO E AMBIENTE	DIRIGENTE AREA ECONOMICO FINANZIARIA E DI REGOLAZIONE DEL MERCATO	MISURE GIA' IN ESSERE	
	2,4												
	Impatto												
	2,5												

C.2.5.1 Attività in materia di metrologia legale				Basso		8,4						
Valutazione del rischio	Dettaglio di alcune tipologie di provvedimenti/attività procedurali da ricondurre al sottoprocesso		EVENTO RISCHIOSO	CATEGORIA DI EVENTO RISCHIOSO	OBIETTIVO	MISURE <i>(selezionare voce dal menù a tendina)</i>		MISURE TRASVERSALI <i>(selezionare voce dal menù a tendina)</i>		RESPONSABILE del sottoprocesso	RESPONSABILE da individuare per ciascuna misura	TEMPI: termine per l'attuazione delle Misure
						Obbligatorie	Ulteriori	Obbligatorie	Ulteriori			
							Ulteriori					



Scheda rischio AREA D

D) Provvedimenti ampliati della sfera giuridica dei destinatari con effetto economico diretto ed immediato per il destinatario

Grado di rischio

D.01 Erogazione di incentivi, sovvenzioni e contributi finanziari a privati		Basso		7,4									
Valutazione del rischio	Dettaglio di alcune tipologie di provvedimenti/attività procedurali da ricondurre al sottoprocesso	EVENTO RISCHIOSO	CATEGORIA DI EVENTO RISCHIOSO	OBIETTIVO	MISURE (selezionare voce dal menù a tendina)		MISURE TRASVERSALI (selezionare voce dal menù a tendina)		RESPONSABILE del sottoprocesso	RESPONSABILE da individuare per ciascuna misura	TEMPI: termine per l'attuazione delle Misure		
					FACOLTATIVO	selezionare voce dal menù a tendina	CELLA A COMPILAZIONE AUTOMATICA	selezionare voce dal menù a tendina				Obbligatorie	Ulteriori
Prob.	Individuazione ambito di intervento (target, oggetto del bando)	RD.20 individuazione di priorità non coerenti con i documenti di programmazione dell'ente	CR.3 Conflitto di interessi	Creare un contesto sfavorevole alla corruzione	MO1 Trasparenza - MO2 - Codice di comportamento			MTU5 - Adozione di un Codice etico	Segretario generale	Segretario generale. Competenza GIUNTA	MISURE GIA' IN ESSERE		
1,7	Predisposizione bando o regolamento	RD.16 formulazione di criteri di valutazione non adeguatamente e chiaramente definiti	CR.2 Assenza di adeguati livelli di trasparenza	Creare un contesto sfavorevole alla corruzione	MO1 - trasparenza	MU11 - Individuazione di accorgimenti tesi a garantire la parità di condizioni tra i partecipanti			Segretario generale	Segretario Generale	MISURE GIA' IN ESSERE		
Impatto	4,33	7,4	Publicazione bando o regolamento e ricezione candidature	RD.12 diffusione di informazioni relative al bando prima della pubblicazione	CR.1 Pilotamento delle procedure	Creare un contesto sfavorevole alla corruzione	MO2 - codice di comportamento dell'ente		MT1 - Trasparenza: misure obbligatorie indicate nel P.T.T.I.	Segretario generale	Segretario generale	MISURE GIA' IN ESSERE	
			Valutazione candidature ed elaborazione graduatoria	RD.09 assenza della necessaria indipendenza del decisore in situazioni, anche solo apparenti, di conflitto di interesse	CR.3 Conflitto di interessi	Creare un contesto sfavorevole alla corruzione	MO9 - disciplina per la formazione di commissioni, assegnazioni agli uffici, conferimento di incarichi dirigenziali in caso di condanna penale per delitti contro la P.A.	MU5 - Previsione della presenza di più funzionari in occasione dello svolgimento di procedure o procedimenti "sensibili", anche se la responsabilità del procedimento o del processo è affidata ad un unico dirigente	Segretario generale	Segretario generale	MISURE GIA' IN ESSERE		
			Publicazione graduatoria	RD.18 inadeguata pubblicità degli esiti della valutazione	CR.3 Conflitto di interessi	Creare un contesto sfavorevole alla corruzione	MO1 - trasparenza		Segretario generale	Segretario generale	MISURE GIA' IN ESSERE		
			Erogazione dell'incentivo/sovvenzione/contributo	RD.23 motivazione incongrua del provvedimento	CR.3 Conflitto di interessi	Creare un contesto sfavorevole alla corruzione	MO1 - trasparenza MO2 - codice di comportamento dell'ente	MT1 - Trasparenza: misure obbligatorie indicate nel P.T.T.I.	Segretario generale	Segretario generale	MISURE GIA' IN ESSERE		

D.02 Concessione di contributi per effetto di specifici protocolli d'intesa o convenzioni sottoscritti con enti pubblici o con organismi, enti e società a prevalente capitale pubblico				Basso		8,7							
Valutazione del rischio	Dettaglio di alcune tipologie di provvedimenti/attività procedurali da ricondurre al sottoprocesso	EVENTO RISCHIOSO	CATEGORIA DI EVENTO RISCHIOSO	OBIETTIVO	MISURE (selezionare voce dal menù a tendina)		MISURE TRASVERSALI (selezionare voce dal menù a tendina)		RESPONSABILE del sottoprocesso	RESPONSABILE da individuare per ciascuna misura	TEMPI: termine per l'attuazione delle Misure		
					FACOLTATIVO	selezionare voce dal menù a tendina	CELLA A COMPILAZIONE AUTOMATICA	selezionare voce dal menù a tendina				Obbligatorie	Ulteriori
D.02 Concessione e di contributi per effetto di specifici protocolli d'intesa o convenzioni sottoscritti con enti pubblici o con organismi, enti e società a prevalente capitale pubblico	Prob.	Individuazione ambito di intervento (target, oggetto del bando)	RD.20 individuazione di priorità non coerenti con i documenti di programmazione dell'ente	CR.3 Conflitto di interessi	Creare un contesto sfavorevole alla corruzione	MO1 Trasparenza - MO2 - Codice di comportamento				Segretario generale	Segretario generale	MISURE GIA' IN ESSERE	
	2,0	Selezione possibili partner	RD.08 identificazione di partner volta a favorire soggetti predeterminati	CR.6 Uso improprio o distorto della discrezionalità	Creare un contesto sfavorevole alla corruzione	MO4 - astensione in caso di conflitto di interesse				Segretario generale	Segretario generale	MISURE GIA' IN ESSERE	
	Impatto	4,3	Stipula convenzione/protocollo d'intesa	RD.01 motivazione incongrua del provvedimento	CR.6 Uso improprio o distorto della discrezionalità	Creare un contesto sfavorevole alla corruzione	MO2 - codice di comportamento dell'ente				Segretario generale	Segretario generale	MISURE GIA' IN ESSERE
			Predisposizione bando (in caso di gestione diretta del contributo)	RD.16 formulazione di criteri di valutazione non adeguatamente e chiaramente definiti	CR.2 Assenza di adeguati livelli di trasparenza	Creare un contesto sfavorevole alla corruzione	MO1 - trasparenza				Segretario generale	Segretario generale	MISURE GIA' IN ESSERE
		Pubblicazione bando e ricezione candidature (in caso di gestione diretta del contributo)	RD.17 brevità strumentale del periodo di pubblicazione del bando	CR.2 Assenza di adeguati livelli di trasparenza	Creare un contesto sfavorevole alla corruzione	MO13 - azioni di sensibilizzazione e rapporto con la società civile				Segretario generale	Responsabile U.O. per i comunicati stampa	MISURE GIA' IN ESSERE	
		Valutazione candidature ed elaborazione graduatoria (in caso di gestione diretta del contributo)	RD.09 assenza della necessaria indipendenza del decisore in situazioni, anche solo apparenti, di conflitto di interesse	CR.3 Conflitto di interessi	Creare un contesto sfavorevole alla corruzione	MO4 - astensione in caso di conflitto di interesse		MU5 - Previsione della presenza di più funzionari in occasione dello svolgimento di procedure o procedimenti "sensibili", anche se la responsabilità del procedimento o del processo è affidata ad un unico dirigente			Segretario generale	MO9 Segretario generale MU5 Responsabile settore	MISURE GIA' IN ESSERE
		Pubblicazione graduatoria	RD.18 inadeguata pubblicità degli esiti della valutazione	CR.3 Conflitto di interessi	Creare un contesto sfavorevole alla corruzione	MO1 - trasparenza				Segretario generale	Segretario generale	MISURE GIA' IN ESSERE	
		Erogazione dell'incentivo/ sovvenzione/ contributo al candidato o al partner	RD.07 mancata o insufficiente verifica della completezza/coerenza della documentazione presentata	CR.5 Elusione delle procedure di svolgimento dell'attività e di controllo	Creare un contesto sfavorevole alla corruzione			MU5 - Previsione della presenza di più funzionari in occasione dello svolgimento di procedure o procedimenti "sensibili", anche se la responsabilità del procedimento o del processo è affidata ad un unico dirigente			Segretario generale	Responsabile settore	MISURE GIA' IN ESSERE









Codice fiscale Amministrazione/Società/Ente	Denominazione Amministrazione /Società/Ente	Nome RPC	Cognome RPC	Data di nascita RPC	Qualifica RPC	Data inizio incarico di RPC	Il RPC svolge anche le funzioni di Responsabile della trasparenza: (Si/No)	Organo d'indirizzo (solo se RPC manca, anche temporaneamente, per qualunque motivo)	Nome Presidente Organo d'indirizzo (rispondere solo se RPC è vacante)	Cognome Presidente Organo d'indirizzo (solo se RPC è vacante)	Data di nascita Presidente Organo d'indirizzo (solo se RPC è vacante)	Motivazione dell'assenza, anche temporanea, del RPC	Data inizio vacanza RPC (solo se RPC è vacante)
276970332	Camera di Commercio Industria Artigianato Agricoltura Piacenza	Alessandro	Saguatti	30.10.1958	Segretario Generale	15/02/2013	si						

ID	Domanda	Risposta (Max 2000 caratteri)
1	<b>CONSIDERAZIONI GENERALI SULL'EFFICACIA DELL'ATTUAZIONE DEL PIANO TRIENNALE DI PREVENZIONE DELLA CORRUZIONE (PTPC) E SUL RUOLO DEL RESPONSABILE DELLA PREVENZIONE DELLA CORRUZIONE (RPC)</b>	
1.A	<b>Stato di attuazione del PTPC</b> - Valutazione sintetica del livello effettivo di attuazione del PTPC indicando i fattori che hanno determinato l'efficacia delle misure attuate	Il PTPC 2017/2019 è attuato presso l'Ente ad un buon livello. Anche per il 2017, come per le precedenti annualità, sono stati attribuiti nel Piano della Performance obiettivi sul livello di attuazione delle misure e attività previste nel Piano. Ciò consente un maggiore coinvolgimento delle strutture nell'attuazione delle misure. Il conseguente monitoraggio trimestrale della struttura tecnica permanente di cui all'art 14 del dlvo 150 2009 si è confermato utile a stimolarne l'attuazione.
1.B	<b>Aspetti critici dell'attuazione del PTPC</b> - Qualora il PTPC sia stato attuato parzialmente, indicare le principali motivazioni dello scostamento tra le misure attuate e le misure previste dal PTPC	Non si sono verificati aspetti critici nell'attuazione sebbene si ritenga che debba essere tenuto monitorato e arricchito continuamente il processo di analisi dei rischi potendosi "annidare ovunque" fenomeni di illegalità che l'Ente ha perseguito nel corso degli anni con assoluto rigore quando verificatisi.
1.C	<b>Ruolo del RPC</b> - Valutazione sintetica del ruolo di impulso e coordinamento del RPC rispetto all'attuazione del PTPC individuando i fattori che ne hanno supportato l'azione	Il Responsabile ha coinvolto nella predisposizione e attuazione l'unico Dirigente in servizio e i funzionari preposti alle aree più delicate oltrechè la struttura tecnica che supporta l'OIV ai sensi dell'art. 14 del dlvo 150/2009.
1.D	<b>Aspetti critici del ruolo del RPC</b> - Illustrare i fattori che hanno ostacolato l'azione di impulso e coordinamento del RPC rispetto all'attuazione del PTPC	L'Ente ha in corso una fase istituzionale di riordino nella quale allo stato attuale a fronte dello stesso numero di funzioni si ha una riduzione del personale chiamato a svolgerle. Ciò si ritiene penalizzi il lavoro di analisi e la realizzazione di percorsi formativi articolati.

SCHEDA PER LA PREDISPOSIZIONE ENTRO IL 31/01/2018 DELLA RELAZIONE ANNUALE DEL RESPONSABILE DELLA PREVENZIONE DELLA CORRUZIONE E DELLA TRASPARENZA

La presente scheda è compilata dal RPCT delle pubbliche amministrazioni relativamente all'attuazione del PTPC 2017 e pubblicata sul sito istituzionale dell'amministrazione.

Le società e gli altri enti di diritto privato in controllo pubblico nonché gli enti pubblici economici utilizzano, per quanto compatibile, la presente scheda con riferimento alle misure anticorruzione adottate in base al PNA 2013, successivo aggiornamento del 2015 (Determinazione n. 12 del 28 ottobre 2015), al PNA 2016 (Delibera n. 831 del 3 agosto 2016) e alle Linee Guida ANAC di cui alla determinazione n. 8/2015, secondo quanto previsto dalle disposizioni transitorie.

ID	Domanda	Risposta ( <i>inserire "X" per le opzioni di risposta selezionate</i> )	Ulteriori Informazioni ( <i>Max 2000 caratteri</i> )
2	<b>GESTIONE DEL RISCHIO</b>	x	<b>E' stata monitorata la sostenibilità delle misure individuate nel Piano che non hanno presentato particolari criticità in quanto, già in fase di individuazione, se ne era valutata la sostenibilità.</b>
2.A	<b>Indicare se è stato effettuato il monitoraggio per verificare la sostenibilità di tutte le misure, obbligatorie (generali) e ulteriori (specifiche) individuate nel PTPC</b>		
2.A.1	Sì (indicare le principali criticità riscontrate e le relative iniziative adottate)		
2.A.2	No, anche se il monitoraggio era previsto dal PTPC con riferimento all'anno 2017		
2.A.3	No, il monitoraggio non era previsto dal PTPC con riferimento all'anno 2017		
2.A.4	Se non è stato effettuato il monitoraggio, indicare le motivazioni del mancato svolgimento		
2.B	<b>Indicare in quali delle seguenti aree si sono verificati eventi corruttivi (più risposte sono possibili)</b>		
2.B.1	Acquisizione e progressione del personale		
2.B.2	Affidamento di lavori, servizi e forniture		
2.B.3	Provvedimenti ampliativi della sfera giuridica dei destinatari privi di effetto economico diretto ed immediato per il destinatario		

ID	Domanda	Risposta ( <i>inserire "X" per le opzioni di risposta selezionate</i> )	Ulteriori Informazioni ( <i>Max 2000 caratteri</i> )
2.B.4	Provvedimenti ampliativi della sfera giuridica dei destinatari con effetto economico diretto ed immediato per il destinatario		
2.B.5	Aree di rischio ulteriori (elencare quali)		
2.B.6	Non si sono verificati eventi corruttivi	x	
2.C	<b>Se si sono verificati eventi corruttivi, indicare se nel PTPC 2017 erano state previste misure per il loro contrasto</b>		
2.C.1	Sì (indicare le motivazioni della loro inefficacia)		
2.C.2	No (indicare le motivazioni della mancata previsione)		
2.D	<b>Indicare se è stata effettuata un'integrazione tra il sistema di monitoraggio delle misure anticorruzione e i sistemi di controllo interno</b>		
2.D.1	Sì (indicare le modalità di integrazione)	x	All'elaborazione e all'attuazione del Piano anticorruzione si sta applicando il modello di pianificazione e monitoraggio che viene attuato per il Piano della performance con l'inserimento in quest'ultimo di specifici obiettivi, indicatori e target da raggiungere in materia di anticorruzione
2.D.2	No (indicare la motivazione)		
2.E	<b>Indicare se sono stati mappati tutti i processi</b>		
2.E.1	Sì	x	
2.E.2	No, non sono stati mappati i processi (indicare le motivazioni)		
2.E.3	No, ne sono stati mappati solamente alcuni (indicare le motivazioni)		
2.E.4	Nel caso della mappatura parziale dei processi, indicare le aree a cui afferiscono i processi mappati		

ID	Domanda	Risposta <i>(inserire "X" per le opzioni di risposta selezionate)</i>	Ulteriori Informazioni <i>(Max 2000 caratteri)</i>
2.F	Formulare un giudizio sul modello di gestione del rischio (Qualora si ritenesse necessaria una revisione del modello, indicare le modifiche da apportare):		Il modello di gestione del rischio presenta un buon livello di dettaglio nei processi dell'Ente. E' stata confermata la fase di controllo dello svolgimento delle misure a livello di maggiore dettaglio con l'aquisizione dell'attestazione del responsabile della misura e del sottoprocesso. Tale attestazione mira a richiamare costantemente il rispetto delle misure individuate.
2.G	Indicare se il PTPC è stato elaborato in collaborazione con altre amministrazioni		
2.G.1	Sì (indicare con quali amministrazioni)		
2.G.2	No	x	
3	<b>MISURE ULTERIORI (SPECIFICHE)</b>		
3.A	Indicare se sono state attuate misure ulteriori (specifiche) oltre a quelle obbligatorie (generali)		
3.A.1	Sì	x	
3.A.2	No, anche se era previsto dal PTPC con riferimento all'anno 2017		
3.A.3	No, non era previsto dal PTPC con riferimento all'anno 2017		
3.B.	Se sono state attuate misure ulteriori (specifiche), indicare se tra di esse rientrano le seguenti misure (più risposte possibili):		
3.B.1	Attivazione di una procedura per la raccolta di segnalazioni da parte della società civile riguardo a eventuali fatti corruttivi che coinvolgono i dipendenti nonché i soggetti che intrattengono rapporti con l'amministrazione (indicare il numero di segnalazioni nonché il loro oggetto)	x	Nessuna segnalazione pervenuta.
3.B.2	Iniziative di automatizzazione dei processi per ridurre i rischi di corruzione (specificare quali processi sono stati automatizzati)		

ID	Domanda	Risposta <i>(inserire "X" per le opzioni di risposta selezionate)</i>	Ulteriori Informazioni <i>(Max 2000 caratteri)</i>
3.B.3	Attività di vigilanza nei confronti di enti e società partecipate e/o controllate con riferimento all'adozione e attuazione del PTPC o di adeguamento del modello di cui all'art. 6 del D.Lgs. 231/2001 (solo se l'amministrazione detiene partecipazioni in enti e società o esercita controlli nei confronti di enti e società)		
3.C	<b>Se sono state attuate misure ulteriori (specifiche), formulare un giudizio sulla loro attuazione indicando quelle che sono risultate più efficaci nonché specificando le ragioni della loro efficacia (riferirsi alle tipologie di misure indicate a pag. 33 dell'Aggiornamento 2015 al PNA):</b>		<b>Le misure ulteriori specifiche individuate dall'Ente si sono rivelate efficaci in quanto hanno consentito un monitoraggio costante dei procedimenti cui sono collegate e, conseguentemente, una riduzione del rischio potenziale. Tali misure non corrispondono all'esemplificazione di cui al punto 4.3.5 dell'Aggiornamento 2015 al PNA.</b>
3.D	<b>Indicare se alcune misure sono frutto di un'elaborazione comune ad altre amministrazioni</b>		
3.D.1	Sì (indicare quali misure, per tipologia)		
3.D.2	No	x	
4	<b>TRASPARENZA</b>		
4.A	<b>Indicare se è stato informatizzato il flusso per alimentare la pubblicazione dei dati nella sezione "Amministrazione trasparente"</b>		
4.A.1	Sì (indicare le principali sotto-sezioni alimentate da flussi informatizzati di dati)	x	<b>Acquisto Programma Infocamere PubblCamera con determinazione dirigenziale n° 18 del 13/2/2017 per pubblicare i dati ai sensi del D.Lgs n°33/2013</b>
4.A.2	No, anche se la misura era prevista dal PTPC con riferimento all'anno 2017		
4.A.3	No, la misura non era prevista dal PTPC con riferimento all'anno 2017		



ID	Domanda	Risposta ( <i>inserire "X" per le opzioni di risposta selezionate</i> )	Ulteriori Informazioni ( <i>Max 2000 caratteri</i> )
4.B	Indicare se il sito istituzionale, relativamente alla sezione "Amministrazione trasparente", ha l'indicatore delle visite	x	
4.B.1	Sì (indicare il numero delle visite)	4.850	
4.B.2	No (indicare se non è presente il contatore delle visite)		
4.C	<b>Indicare se sono pervenute richieste di accesso civico "semplice"</b>		
4.C.1	Sì (riportare il numero di richieste pervenute e il numero di richieste che hanno dato corso ad un adeguamento nella pubblicazione dei dati)		
4.C.2	No	x	
4.D	<b>Indicare se sono pervenute richieste di accesso civico "generalizzato"</b>	x	
4.D.1	Sì (riportare il numero complessivo di richieste pervenute e, se disponibili, i settori interessati dalle richieste di accesso generalizzato)	1	
4.D.2	No		
4.E	<b>Indicare se è stato istituito il registro degli accessi</b>		
4.E.1	Sì (se disponibili, indicare i settori delle richieste)	x	
4.E.2	No		
4.F	<b>E' rispettata l'indicazione che prevede di riportare nel registro l'esito delle istanze</b>		
4.F.1	Sì	x	
4.F.2	No		
4.G	<b>Indicare se sono stati svolti monitoraggi sulla pubblicazione dei dati:</b>		
4.G.1	Sì (indicare la periodicità dei monitoraggi e specificare se essi hanno riguardato la totalità oppure un campione di obblighi)	x	Monitoraggio trimestrale
4.G.2	No, anche se era previsto dal PTPC con riferimento all'anno 2017		
4.G.3	No, non era previsto dal PTPC con riferimento all'anno 2017		

ID	Domanda	Risposta <i>(inserire "X" per le opzioni di risposta selezionate)</i>	Ulteriori Informazioni <i>(Max 2000 caratteri)</i>
4.H	Formulare un giudizio sul livello di adempimento degli obblighi di trasparenza indicando quali sono le principali inadempienze riscontrate nonché i principali fattori che rallentano l'adempimento:		In presenza di un numero ridotto di risorse umane non è sempre praticabile l'utilizzo di strumenti di controllo incrociato dei dati. Si ritiene che questo possa rappresentare un punto di criticità nelle organizzazioni di piccole dimensioni come la nostra (es. eventuali dimenticanze in buona fede). Ulteriore criticità è rappresentata dalla difficoltà di monitoraggio procedimenti e servizi in quanto l'elevato numero degli stessi ha reso difficoltoso in alcuni casi il conteggio dei tempi.
5	<b>FORMAZIONE DEL PERSONALE</b>		
5.A	Indicare se è stata erogata la formazione dedicata specificamente alla prevenzione della corruzione		
5.A.1	Sì		
5.A.2	No, anche se la misura era prevista dal PTPC con riferimento all'anno 2017		
5.A.3	No, la misura non era prevista dal PTPC con riferimento all'anno 2017	x	
5.B	Se non è stata erogata la formazione in materia di prevenzione della corruzione, indicare le ragioni della mancata erogazione:		La formazione, svolta negli anni dal 2013 al 2016, ha coinvolto tutti i dipendenti, ponendo in particolare l'accento sui contenuti del codice di comportamento e sull'importanza della trasparenza quale misura anticorruptiva.
5.C	Se è stata erogata la formazione in materia di prevenzione della corruzione, indicare quali soggetti tra i seguenti hanno svolto le docenze: (più risposte possibili)		
5.C.1	SNA		
5.C.2	Università		
5.C.3	Altro soggetto pubblico (specificare quali)		
5.C.4	Soggetto privato (specificare quali)		

ID	Domanda	Risposta ( <i>inserire "X" per le opzioni di risposta selezionate</i> )	Ulteriori Informazioni ( <i>Max 2000 caratteri</i> )
5.C.5	Formazione in house		
5.C.6	Altro (specificare quali)		
5.D	<b>Se è stata erogata la formazione in materia di prevenzione della corruzione, formulare un giudizio sulla formazione erogata con particolare riferimento all'appropriatezza di destinatari e contenuti, sulla base, ad esempio, di eventuali questionari somministrati ai partecipanti:</b>		
6	<b>ROTAZIONE DEL PERSONALE</b>		
6.A	<b>Indicare il numero di unità di personale dipendente di cui è composta l'amministrazione:</b>		
6.A.1	Numero dirigenti o equiparati	x	2
6.A.2	Numero non dirigenti o equiparati	x	1° semestre 2017: 46 2° semestre 2017: 42
6.B	<b>Indicare se nell'anno 2017 è stata effettuata la rotazione del personale come misura di prevenzione del rischio.</b>		
6.B.1	Sì (riportare i dati quantitativi di cui si dispone relativi alla rotazione dei dirigenti e dei funzionari)		
6.B.2	No, anche se la misura era prevista dal P'IPC con riferimento all'anno 2017		

ID	Domanda	Risposta ( <i>inserire "X" per le opzioni di risposta selezionate</i> )	Ulteriori Informazioni ( <i>Max 2000 caratteri</i> )
6.B.3	No, la misura non era prevista dal PTPC con riferimento all'anno 2017	x	In ragione delle ridotte dimensioni della Camera di commercio e del numero limitato del personale operante al suo interno, la rotazione del personale causerebbe inefficienza ed inefficacia dell'azione amministrativa, causando pesanti ricadute sull'erogazione dei servizi e sul buon andamento dell'Ente. Sono state però adottate misure alternative: gestione collegiale, secondo livello di controllo e controlli a campione sulle attività del personale che non può ruotare, adozione di modalità operative che favoriscano una maggiore condivisione delle attività tra gli operatori, contrasto all'isolamento di determinate mansioni (c.d. «segregazione delle funzioni»), perseguimento della trasparenza interna delle attività.
6.C	Indicare se l'ente, nel corso del 2017, è stato interessato da un processo di riorganizzazione (anche se avviato in anni precedenti e concluso o in corso nel 2017)		
6.C.1	Sì	x	L'elevato numero di cessazioni di personale che ha interessato l'Ente nell'ultimo biennio ha reso necessario effettuare un processo di riorganizzazione di alcuni uffici, anche mediante l'impiego condiviso di risorse umane, al fine di garantire la continuità dell'azione amministrativa.
6.C.2	No		
7	<b>INCONFERIBILITÀ PER INCARICHI DIRIGENZIALI D.LGS. 39/2013</b>		

ID	Domanda	Risposta ( <i>inserire "X" per le opzioni di risposta selezionate</i> )	Ulteriori Informazioni ( <i>Max 2000 caratteri</i> )
7.A	<b>Indicare se sono state effettuate verifiche sulla veridicità delle dichiarazioni rese dagli interessati sull'insussistenza di cause di inconferibilità:</b>		
7.A.1	Sì (indicare il numero di verifiche e il numero di eventuali violazioni accertate)		
7.A.2	No, anche se la misura era prevista dal PTPC con riferimento all'anno 2017		
7.A.3	No, la misura non era prevista dal PTPC con riferimento all'anno 2017	x	
7.B	<b>Formulare un giudizio sulle iniziative intraprese per la verifica delle situazioni di inconferibilità per incarichi dirigenziali:</b>		<b>L'Ente ha verificato l'insussistenza di ipotesi di inconferibilità/incompatibilità a mezzo della richiesta di apposita dichiarazione sostitutiva di certificazione resa dall'interessato nei termini e alle condizioni dell'art. 46 DPR n. 445/2000.</b>
8	<b>INCOMPATIBILITÀ PER PARTICOLARI POSIZIONI DIRIGENZIALI - D.LGS. 39/2013</b>		
8.A	<b>Indicare se sono state adottate misure per verificare la presenza di situazioni di incompatibilità:</b>		
8.A.1	Sì (indicare quali e il numero di violazioni accertate)		
8.A.2	No, anche se la misura era prevista dal PTPC con riferimento all'anno 2017		
8.A.3	No, la misura non era prevista dal PTPC con riferimento all'anno 2017		
8.B	<b>Formulare un giudizio sulla misura adottata per la verifica delle situazioni di incompatibilità per particolari posizioni dirigenziali:</b>		<b>L'Ente non ha particolari posizioni dirigenziali</b>
9	<b>CONFERIMENTO E AUTORIZZAZIONE INCARICHI AI DIPENDENTI</b>		

ID	Domanda	Risposta ( <i>inserire "X" per le opzioni di risposta selezionate</i> )	Ulteriori Informazioni ( <i>Max 2000 caratteri</i> )
9.A	<b>Indicare se è stata adottata una procedura prestabilita per il rilascio delle autorizzazioni allo svolgimento di incarichi:</b>		
9.A.1	Sì	<b>x</b>	
9.A.2	No, anche se la misura era prevista dal PTPC con riferimento all'anno 2017		
9.A.3	No, la misura non era prevista dal PTPC con riferimento all'anno 2017		
9.B	<b>Se non è stata adottata una procedura prestabilita, indicare le ragioni della mancata adozione</b>		
9.C	<b>Indicare se sono pervenute segnalazioni sullo svolgimento di incarichi extra-istituzionali non autorizzati:</b>		
9.C.1	Sì (indicare le segnalazioni pervenute e il numero di violazioni accertate)		
9.C.2	No	<b>x</b>	
10	<b>TUTELA DEL DIPENDENTE PUBBLICO CHE SEGNA LA GLI ILLECITI (WHISTLEBLOWING)</b>		
10.A	<b>Indicare se è stata attivata una procedura per la raccolta di segnalazione di illeciti da parte di dipendenti pubblici dell'amministrazione:</b>		
10.A.1	Sì	<b>x</b>	<b>Sono state riviste le misure per la tutela del whistleblower con Disposizione del Segretario Generale n° 5 del 29/06/2017</b>
10.A.2	No, anche se la misura era prevista dal PTPC con riferimento all'anno 2017		
10.A.3	No, la misura non era prevista dal PTPC con riferimento all'anno 2017		
10.B	<b>Se non è stata attivata la procedura, indicare le ragioni della mancata attivazione:</b>		
10.C	<b>Se è stata attivata la procedura, indicare attraverso quale tra i seguenti mezzi sono inoltrate le segnalazioni:</b>		

ID	Domanda	Risposta ( <i>inserire "X" per le opzioni di risposta selezionate</i> )	Ulteriori Informazioni ( <i>Max 2000 caratteri</i> )
10.C.1	Documento cartaceo	x	
10.C.2	Email	x	
10.C.3	Sistema informativo dedicato		
10.C.4	Sistema informativo dedicato con garanzia di anonimato		
10.D	<b>Se è stata attivata la procedura, indicare se sono pervenute segnalazioni dal personale dipendente dell'amministrazione</b>		
10.D.1	Sì, (indicare il numero delle segnalazioni)		
10.D.2	No	x	
10.E	<b>Se sono pervenute segnalazioni, indicare se esse hanno dato luogo a casi di discriminazione dei dipendenti che hanno segnalato gli illeciti:</b>		
10.E.1	Sì (indicare il numero di casi)		
10.E.2	No		
10.F	<b>Indicare se tramite la procedura di whistleblowing sono pervenute segnalazioni anonime o da parte di soggetti non dipendenti della stessa amministrazione</b>		
10.F.1	Sì (indicare il numero di casi)		
10.F.2	No	x	
10.G	<b>Formulare un giudizio sul sistema di tutela del dipendente pubblico che segnala gli illeciti indicando le misure da adottare per rafforzare la garanzia di anonimato e la tutela da azioni discriminatorie:</b>		Alla data attuale non si sono verificati casi, ma il sistema di tutela si ritiene essere efficace.
11	<b>CODICE DI COMPORTAMENTO</b>		
11.A	<b>Indicare se è stato adottato il codice di comportamento che integra e specifica il codice adottato dal Governo (D.P.R. n. 62/2013):</b>		
11.A.1	Sì	x	
11.A.2	No (indicare la motivazione)		

ID	Domanda	Risposta ( <i>inserire "X" per le opzioni di risposta selezionate</i> )	Ulteriori Informazioni ( <i>Max 2000 caratteri</i> )
11.B	<b>Se è stato adottato il codice di comportamento, indicare se sono stati adeguati gli atti di incarico e i contratti alle previsioni del D.P.R. n. 62/2013 e delle eventuali integrazioni previste dal codice dell'amministrazione:</b>		
11.B.1	Sì	x	
11.B.2	No		
11.C	<b>Se è stato adottato il codice di comportamento, indicare se sono pervenute segnalazioni relative alla violazione del D.P.R. n. 62/2013 e delle eventuali integrazioni previste dal codice dell'amministrazione:</b>		
11.C.1	Sì (indicare il numero delle segnalazioni pervenute e il numero di violazioni accertate)		
11.C.2	No	x	
11.D	<b>Se sono pervenute segnalazioni, indicare se esse hanno dato luogo a procedimenti disciplinari:</b>		
11.D.1	Sì (indicare il numero di procedimenti disciplinari specificando il numero di quelli che hanno dato luogo a sanzioni)		
11.D.2	No		



ID	Domanda	Risposta <i>(inserire "X" per le opzioni di risposta selezionate)</i>	Ulteriori Informazioni <i>(Max 2000 caratteri)</i>
11.E	Formulare un giudizio sulle modalità di elaborazione e adozione del codice di comportamento:	x	L'elaborazione e la conseguente adozione del Codice hanno rispettato pienamente la procedura dettata dalla norma. La predisposizione del Codice è stata effettuata sul format diffuso da Unioncamere Nazionale, adattandolo alle specificità della Camera di commercio di Piacenza. E' stata attivata la procedura partecipativa, mediante pubblicazione sul sito internet camerale ed acquisito il parere dell'OIV. Il Codice definitivo, approvato con determinazione presidenziale d'urgenza n. 2/2014 e ratificato dalla Giunta con delibera n. 33/2014, è stato pubblicato nella sezione Amministrazione Trasparente, consegnato a tutti i dipendenti e messo a disposizione, anche con modalità telematiche, dei soggetti che svolgono attività a favore dell'Ente.
12	<b>PROCEDIMENTI DISCIPLINARI E PENALI</b>		
12.A	<b>Indicare se nel corso del 2017 sono pervenute segnalazioni che prefigurano responsabilità disciplinari o penali legate ad eventi corruttivi:</b>		
12.A.1	Sì (indicare il numero di segnalazioni pervenute e il numero di quelle che hanno dato luogo all'avvio di procedimenti disciplinari o penali)		
12.A.2	No	x	
12.B	<b>Indicare se nel corso del 2017 sono stati avviati procedimenti disciplinari per fatti penalmente rilevanti a carico dei dipendenti:</b>		
12.B.1	Sì (indicare il numero di procedimenti)		
12.B.2	No	x	

ID	Domanda	Risposta <i>(inserire "X" per le opzioni di risposta selezionate)</i>	Ulteriori Informazioni <i>(Max 2000 caratteri)</i>
12.C	<b>Se nel corso del 2017 sono stati avviati procedimenti disciplinari per fatti penalmente rilevanti a carico dei dipendenti, indicare se tali procedimenti hanno dato luogo a sanzioni:</b>		
12.C.1	Sì, multa (indicare il numero)		
12.C.2	Sì, sospensione dal servizio con privazione della retribuzione (indicare il numero)		
12.C.3	Sì, licenziamento (indicare il numero)		
12.C.4	Sì, altro (specificare quali)		
12.D	<b>Se nel corso del 2017 sono stati avviati procedimenti disciplinari per fatti penalmente rilevanti a carico dei dipendenti, indicare se i fatti penalmente rilevanti sono riconducibili a reati relativi a eventi corruttivi (Indicare il numero di procedimenti per ciascuna tipologia; lo stesso procedimento può essere riconducibile a più reati):</b>		
12.D.1	Sì, peculato – art. 314 c.p.		
12.D.2	Sì, Concussione - art. 317 c.p.		
12.D.3	Sì, Corruzione per l'esercizio della funzione - art. 318 c.p.		
12.D.4	Sì, Corruzione per un atto contrario ai doveri di ufficio –art. 319 c.p.		
12.D.5	Sì, Corruzione in atti giudiziari –art. 319ter c.p.		
12.D.6	Sì, induzione indebita a dare o promettere utilità – art. 319quater c.p.		
12.D.7	Sì, Corruzione di persona incaricata di pubblico servizio –art. 320 c.p.		
12.D.8	Sì, Istigazione alla corruzione –art. 322 c.p.		
12.D.9	Sì, altro (specificare quali)		

ID	Domanda	Risposta ( <i>inserire "X" per le opzioni di risposta selezionate</i> )	Ulteriori Informazioni ( <i>Max 2000 caratteri</i> )
12.D.1 0	No		
12.E	<b>Se i fatti penalmente rilevanti sono riconducibili a reati relativi a eventi corruttivi, indicare a quali aree di rischio sono riconducibili i procedimenti penali (Indicare il numero di procedimenti per ciascuna area):</b>		
13	<b>ALTRE MISURE</b>		
13.A	<b>Indicare se sono pervenute segnalazioni relative alla violazione dei divieti contenuti nell'art. 35 bis del d.lgs. n. 165/2001 (partecipazione a commissioni e assegnazioni agli uffici ai soggetti condannati, anche con sentenza non passata in giudicato, per i reati di cui al Capo I, Titolo II, Libro II, c.p.):</b>		
13.A.1	Sì (indicare il numero di segnalazioni pervenute e il numero di violazioni accertate)		
13.A.2	No		
13.B	<b>Indicare se ci sono stati casi di attivazione delle azioni di tutela previste in eventuali protocolli di legalità o patti di integrità inseriti nei contratti stipulati:</b>		
13.B.1	Sì (indicare il numero di contratti interessati dall'avvio di azioni di tutela)		
13.B.2	No	x	
13.C	<b>Indicare se è stata effettuata la rotazione degli incarichi di arbitro:</b>		
13.C.1	Sì (specificare se sono stati adottati criteri di pubblicità dell'affidamento di incarichi)		
13.C.2	No, anche se sono stati affidati incarichi di arbitro		
13.C.3	No, non sono stati affidati incarichi di arbitro	x	

ID	Domanda	Risposta ( <i>inserire "X" per le opzioni di risposta selezionate</i> )	Ulteriori Informazioni ( <i>Max 2000 caratteri</i> )
13.D	<b>Indicare se sono pervenuti suggerimenti e richieste da parte di soggetti esterni all'amministrazione con riferimento alle politiche di prevenzione della corruzione: (più risposte possibili)</b>		
13.D.1	Sì, suggerimenti riguardo alle misure anticorruzione		
13.D.2	Sì, richieste di chiarimenti e approfondimenti riguardanti le misure anticorruzione adottate		
13.D.3	No	x	
13.E	<b>Formulare un giudizio sulle misure sopra citate specificando le ragioni della loro efficacia oppure della loro mancata adozione o attuazione:</b>		<b>Non sono pervenute segnalazioni. Non risultano criticità da evidenziare in materia</b>

Indici di valutazione della probabilità (1)	Indici di valutazione dell'impatto (2)
<b>Discrezionalità</b>	<b>Impatto organizzativo</b>
<b>Il processo è discrezionale?</b>	<b>Rispetto al totale del personale impiegato nel singolo servizio (unità organizzativa semplice) competente a svolgere il processo (o la fase del processo di competenza della p.a.) nell'ambito della singola p.a., quale percentuale di personale è impiegata nel processo?</b> (se il processo coinvolge attività di più servizi nell'ambito della stessa p.a. occorre riferire la percentuale al personale impiegato nei servizi coinvolti)
No, è del tutto vincolato	1 Fino a circa il 20%
E' parzialmente vincolato dalle legge e da atti amministrativi	2 Fino a circa il 40%
E' parzialmente vincolato solo dalle legge	3 Fino a circa il 60%
E' parzialmente vincolato solo da atti amministrativi (regolamenti, direttive, circolari)	4 Fino a circa il 80%
E' altamente discrezionale	5 Fino a circa il 100%
<b>Rilevanza esterna</b>	<b>Impatto economico</b>
<b>Il processo produce effetti diretti all'esterno dell'amministrazione di riferimento?</b>	<b>Nel corso degli ultimi 5 anni sono state pronunciate sentenze della Corte dei Conti a carico di dipendenti (dirigenti e dipendenti) della p.a. di riferimento o sono state pronunciate sentenze di risarcimento del danno nei confronti della p.a. di riferimento per la medesima tipologia di evento o di tipologie analoghe?</b>
No, ha come destinatario finale solo un ufficio interno	1 No
Si, verso un solo ente del sistema camerale	2 Si
Si, verso più enti del sistema camerale	3
Si, verso un solo soggetto esterno	4
Si, il risultato del processo è rivolto direttamente ad utenti esterni alla p.a. di riferimento	5
<b>Complessità del processo</b>	<b>Impatto reputazionale</b>
<b>Si tratta di un processo che comporta il coinvolgimento di più amministrazioni (esclusi i controlli) in fasi successive per il conseguimento del risultato?</b>	<b>Nel corso degli ultimi 5 anni sono stati sui media articoli aventi ad oggetto il medesimo evento o eventi analoghi?</b>
No, il processo coinvolge una sola p.a.	1 No
Si il processo coinvolge fino a 3 amministrazioni	2 Si, su social media a carattere settoriale
Si, il processo coinvolge più di 3 amministrazioni	3 Si, sulla stampa settoriale
Si il processo coinvolge fino a 5 amministrazioni	4 Si, su social media a carattere generalista
Si, il processo coinvolge più di 5 amministrazioni	5 Si, sulla stampa generalista
<b>Valore economico</b>	<b>Impatto organizzativo, economico e sull'immagine</b>
<b>Qual è l'impatto economico del processo?</b>	<b>A quale livello può collocarsi il rischio dell'evento (livello apicale, livello intermedio o livello basso) ovvero la posizione/Il ruolo che l'eventuale soggetto riveste nell'organizzazione è elevata, media o bassa?</b>
Ha rilevanza esclusivamente interna	1 A livello di addetto
Comporta l'attribuzione di vantaggi a soggetti interni al sistema camerale, ma di non particolare rilievo economico	2 A livello di collaborazione o funzionario
Comporta l'attribuzione di vantaggi a soggetti esterni, ma di non particolare rilievo economico	3 A livello di posizione apicale o di posizione organizzativa
Comporta l'attribuzione di considerevoli vantaggi a soggetti interni al sistema camerale	4 A livello di dirigente
Comporta l'attribuzione di considerevoli vantaggi a soggetti esterni (es. affidamento di appalto)	5 A livello di segretario generale
<b>Frazionabilità del processo</b>	
<b>Il risultato finale del processo può essere raggiunto anche effettuando una pluralità di operazioni di entità economica ridotta che, considerate complessivamente, alla fine assicurano lo stesso risultato (es. pluralità di affidamenti ridotti)?</b>	
No	1
Si	5
<b>Controlli</b>	
<b>Anche sulla base dell'esperienza, il tipo di controllo applicato sul processo è adeguato a neutralizzare il rischio?</b>	
Si, costituisce lo strumento di massima efficacia	1
Si, è molto efficace	2
Si, è parzialmente efficace	3
Si, ma in minima parte	4
No, il rischio rimane indifferente	5
<b>Note:</b>	
(1) Gli indici di probabilità vanno indicati sulla base della valutazione del gruppo di lavoro	
(2) Gli indici di impatto vanno stimati sulla base di dati oggettivi, ossia di quanto risulta all'amministrazione	
(3) Per il controllo si intende qualunque strumento di controllo utilizzato nella p.a. che sia confacente a ridurre la probabilità del rischio (e, quindi, sia il sistema dei controlli legali, come il controllo preventivo e il controllo di gestione, sia in altri meccanismi di controllo utilizzati nella p.a.). La valutazione sull'adeguatezza del controllo va fatta considerando il modo in cui il controllo funziona concretamente nella p.a.. Per la stima della probabilità, quindi, non rileva la previsione dell'esistenza in astratto del controllo, ma sull'efficacia in relazione al rischio considerato.	
<b>VALORI E FREQUENZA DELLA PROBABILITA'</b>	<b>VALORI E IMPORTANZA DELL'IMPATTO</b>
Nessuna probabilità	0 Nessun impatto
Improbabile	1 Marginale
Poco probabile	2 Minore
Probabile	3 Soglia
Molto probabile	4 Serio
Altamente probabile	5 Superiore
<b>VALUTAZIONE COMPLESSIVA DEL RISCHIO</b>	
Valore frequenza x Valore impatto	



Camera di Commercio  
Piacenza



**Il Segretario Generale**  
**Dr. Alessandro Saguatti**

**Il Presidente**  
**Rag. Alfredo Parietti**